

รายงานประจำปี

กองกิจการนิสิต มหาวิทยาลัยนเรศวร

2564 องค์การเป็นเลิศด้านการส่งเสริม สนับสนุน
พัฒนานิสิต และเครือข่ายศิษย์เก่า



มีความเป็นมิตร มีจิตบริการ สร้างงานเพื่อนิสิต

We produce great activities for students with our friendly service mind

คำนำ

รายงานประจำปี 2564 ของกองกิจการนิสิตฉบับนี้ จัดทำขึ้นเพื่อรวบรวมสรุปผลการดำเนินงานที่สะท้อนให้เห็นผลการดำเนินงานตามวิสัยทัศน์ พันธกิจ และแผนกลยุทธ์กองกิจการนิสิต ตลอดจนผลการดำเนินงานที่ได้รับมอบหมายพิเศษนอกเหนือจากภารกิจหลัก ผลงานเชิงพัฒนา และแผนงานที่จะดำเนินการในรอบปีถัดไป

คณะผู้จัดทำหวังเป็นอย่างยิ่งว่า รายงานประจำปี 2564 ของกองกิจการนิสิต จะเกิดประโยชน์ต่อการพัฒนาการดำเนินงานของกองกิจการนิสิตและมหาวิทยาลัยนเรศวร

คณะกรรมการแผนกลยุทธ์และประกันคุณภาพกองกิจการนิสิต
คณะผู้จัดทำ

สารบัญ

	หน้า
ส่วนที่ 1 บทนำ	1
ข้อมูลทั่วไปของกองกิจการนิสิต	1
โครงสร้างองค์กร	5
โครงสร้างการบริหารงาน	5
นโยบายการบริหารงาน	6
ข้อมูลบุคลากร	7
งบประมาณ	8
ส่วนที่ 2 การพัฒนานิสิต	10
ผลสัมฤทธิ์ของการดำเนินงานตามแผนปฏิบัติการและงบประมาณโครงการกิจกรรม	11
เสริมหลักสูตร ประจำปีงบประมาณ 2564	
องค์กรกิจกรรมนิสิตส่วนกลาง	13
ระบบบันทึกการเข้าร่วมกิจกรรมเสริมหลักสูตร ประจำปีการศึกษา 2564	14
โครงการผู้มีความรู้ความสามารถพิเศษ	16
ข้อมูลการกระทำผิดวินัยนิสิต	18
เครือข่ายเพื่อการพัฒนาอุดมศึกษาภาคเหนือตอนล่าง	20
แหล่งงบประมาณสนับสนุนจากหน่วยงานภายนอกมหาวิทยาลัย	21
เครือข่ายความร่วมมือด้านกิจกรรมพัฒนานิสิต	22
นิสิตที่สร้างชื่อเสียงให้กับมหาวิทยาลัย	23
ส่วนที่ 3 การจัดการบริการและสวัสดิการนิสิต	25
การให้บริการสวัสดิการนิสิตและระบบการช่วยเหลือนิสิต	25
ด้านหอพักนิสิต	26
ด้านการให้บริการข้อมูล	27
ด้านการให้บริการไปรษณีย์	28
ด้านการซ่อมบำรุง	29
ด้านโภชนาการ	30
ด้านการรับแจ้งเหตุฉุกเฉิน	31

ด้านการกระทำผิดวินัยนิสิตของหอพักนิสิตมหาวิทยาลัยนเรศวร	32
ด้านทุนการศึกษา	33
ด้านการทำงานพิเศษระหว่างเรียน	35
ด้านนักศึกษาวิชาทหาร	37
ส่วนที่ 4 คิษย์เก่าสัมพันธ์	38
กองทุนศิษย์เก่าสัมพันธ์มหาวิทยาลัยนเรศวร	38
ฐานข้อมูลศิษย์เก่ามหาวิทยาลัยนเรศวร	40
เครือข่ายศิษย์เก่ามหาวิทยาลัยนเรศวร	41
การมีส่วนร่วมของศิษย์เก่า	42
สิทธิประโยชน์สำหรับศิษย์เก่า	44
กิจกรรมเสริมสร้างความสัมพันธ์กับศิษย์เก่า	46
ช่องทางการสื่อสารกับศิษย์เก่า	53
ส่วนที่ 5 การบริหารจัดการ	55
ด้านแผนกลยุทธ์และประกันคุณภาพ	55
ด้านบุคลากร	55
ด้านงบประมาณ	59
ด้านสารบรรณ/ธุรการ	60
ด้านการประชาสัมพันธ์ข้อมูลข่าวสาร	61
ส่วนที่ 6 ผลงานที่ได้รับมอบหมายพิเศษนอกเหนือจากภารกิจหลัก	66
รายวิชาศึกษาทั่วไป รายวิชาการจัดการการดำเนินชีวิต	66
โครงการตลาดนัดนิสิตมหาวิทยาลัยนเรศวร	66
ส่วนที่ 7 ผลงานเชิงพัฒนา	68
ส่วนที่ 8 แผนงานที่จะดำเนินการในรอบปีถัดไป	69

ส่วนที่ 1

บทนำ

มหาวิทยาลัยนเรศวร โดยกองกิจการนิสิต ตระหนักถึงความสำคัญของการพัฒนาศักยภาพนิสิต และงานด้านกิจการนิสิตและศิษย์เก่าสัมพันธ์ เพื่อให้ได้บัณฑิตที่มีคุณลักษณะที่พึงประสงค์ เป็นคนดี คนเก่ง มีวินัย ภูมิใจในชาติ มีคุณภาพและสมรรถนะเชี่ยวชาญทั้งด้านทักษะวิชาชีพ วิชาการ และเทคโนโลยี และทักษะด้านคนและสังคม รวมไปถึงการพัฒนาทักษะที่จำเป็นต่อการดำรงชีวิตในศตวรรษที่ 21 เพื่อตอบสนองความท้าทายและพร้อมรับการเปลี่ยนแปลงต่าง ๆ ในยุคสังคมที่มีกระแสแห่งความเปลี่ยนแปลงต่าง ๆ และสังคมที่มีพลวัตสูง รวมทั้งสามารถพัฒนาและยกระดับสมรรถนะและขีดความสามารถของนิสิตในการแข่งขันในประชาคมโลกได้อย่างมีคุณภาพ

กลไกที่จะผลิตบัณฑิตให้มีคุณภาพตามนโยบายของมหาวิทยาลัยนั้น นอกจากด้านการจัดการเรียนการสอนแล้ว กลไกด้านกิจการนิสิตและศิษย์เก่าสัมพันธ์ ยังเป็นส่วนสำคัญในการที่หล่อหลอมนิสิตของมหาวิทยาลัยให้เป็นบัณฑิตที่พึงประสงค์ได้ ดังนั้น เพื่อให้สอดคล้องกับยุทธศาสตร์การพัฒนาของมหาวิทยาลัย และเป้าหมายในด้านการผลิตบัณฑิต จึงได้กำหนดยุทธศาสตร์การพัฒนานิสิตของมหาวิทยาลัยนเรศวร รวมถึงการบริหารจัดการและกระบวนการจัดกิจกรรมพัฒนานิสิตให้นำไปสู่การสร้างอัตลักษณ์ของบัณฑิตมหาวิทยาลัยนเรศวรให้เป็นคนเก่ง คนดี มีวินัย ภูมิใจในชาติ

วัตถุประสงค์

1. เป็นหน่วยงานที่ส่งเสริมสนับสนุนการเรียนรู้ และพัฒนาประสบการณ์ของนิสิตให้มีคุณลักษณะที่พึงประสงค์
2. เป็นหน่วยงานที่จัดบริการและสวัสดิการ จัดระบบการแนะแนวและการให้คำปรึกษาที่เอื้อต่อการพัฒนาคุณภาพชีวิตนิสิต
3. เป็นหน่วยงานที่ส่งเสริมสนับสนุนและประสานความร่วมมือระหว่างนิสิต ศิษย์เก่า และหน่วยงานภายนอก

วิสัยทัศน์

“องค์กรเป็นเลิศด้านการส่งเสริม สนับสนุน พัฒนานิสิต และเครือข่ายศิษย์เก่า”

พันธกิจ

1. ส่งเสริมและสนับสนุนการพัฒนานิสิต และพัฒนาระบบการบริการสวัสดิการนิสิต
2. เสริมสร้างความสัมพันธ์และสร้างเครือข่ายความร่วมมือกับศิษย์เก่า
3. พัฒนาระบบการบริหารกิจการนิสิตและศิษย์เก่าสัมพันธ์

แนวความคิดการดำเนินงาน

1. ส่งเสริม : ส่งเสริมให้นิสิตมีคุณลักษณะนิสิตที่พึงประสงค์
2. เพิ่มพูน : เพิ่มพูนพัฒนาศักยภาพให้มีทักษะทางด้าน Soft skill และทักษะในศตวรรษที่ 21
3. ดูแล : ดูแลชีวิตและความเป็นอยู่ให้เอื้อต่อการเรียนรู้ และการใช้ชีวิตของนิสิต
4. สร้างความสัมพันธ์ศิษย์เก่า : เสริมสร้างความสัมพันธ์และความร่วมมือระหว่างศิษย์ปัจจุบัน ศิษย์

เก่ากับมหาวิทยาลัย

ทั้งนี้ แนวความคิดการดำเนินงานอยู่ภายใต้ยุทธศาสตร์ของมหาวิทยาลัย และการบูรณาการการทำงานร่วมกันเพื่อนำไปสู่การพัฒนามหาวิทยาลัยต่อไป

คุณลักษณะบุคลากรที่พึงมี (CHARACTERISTICS)

1. บุคลากรมีจิตบริการที่ดี (Service mind)
2. มีความรู้ และประสบการณ์ในการจัดกิจกรรมเสริมหลักสูตร มีทักษะในด้านการปฏิบัติงาน สามารถถ่ายทอดความรู้และการสอนงาน (Coaching) รวมถึงหมั่นพัฒนาศักยภาพของตนเองอย่างต่อเนื่อง
3. มีความรับผิดชอบต่อนหน้าที่ เสียสละ อดทน และไม่ย่อท้อต่องาน
4. ประสานงานและทำงานร่วมกับผู้อื่นทั้งหน่วยงานภายในและภายนอกได้เป็นอย่างดี

อัตลักษณ์บุคลากร “มีความเป็นมิตร มีจิตบริการ สร้างงานเพื่อนิสิต”

We produce great activities for students with our friendly service mind

ทรัพยากรที่ใช้ในการดำเนินการ (Input)

1. บุคลากร (Man)
 - ก. บุคลากรมีจิตบริการที่ดีบนพื้นฐานของความรับผิดชอบต่อหน้าที่
 - ข. บุคลากรมีทักษะทางการให้คำปรึกษา และทักษะความรู้ ความสามารถที่สอดคล้องกับภารกิจที่ได้รับมอบหมาย
 - ค. บุคลากรสามารถทำงานที่หลากหลายและปฏิบัติงานด้วยความเข้มข้น ไม่ย่อท้อ และทำงานร่วมกับผู้อื่นได้เป็นอย่างดี
2. งบประมาณ (Money)
 - ก. งบประมาณแผ่นดิน
 - ข. งบประมาณเงินรายได้
 - ค. งบประมาณจากแหล่งเงินภายนอกทั้งภาครัฐและเอกชน

3. การบริหารจัดการ (Management)

ก. มีการจัดระบบบริหารจัดการ โดยยึดหลักธรรมาภิบาลโดยเน้นการมีส่วนร่วมของทุกภาคส่วน โดยเฉพาะนิสิตและศิษย์เก่า

ข. จัดระบบบริหารงบประมาณโดยยึดหลักความโปร่งใส หลักความรับผิดชอบและหลักความคุ้มค่า

ค. พัฒนาระบบประกันคุณภาพและการจัดการความรู้ และนำมาใช้ในการพัฒนากระบวนการบริหารงานกองกิจการนิสิต

ง. สนับสนุนให้บุคลากรสร้างองค์ความรู้ใหม่เพื่อนำมาใช้ในการพัฒนางานกิจการนิสิต

กระบวนการดำเนินงาน (Process)

1. มีการนำระบบสารสนเทศเข้ามาใช้ในการปฏิบัติงาน รวมถึงมีฐานข้อมูลเผยแพร่ประชาสัมพันธ์และรวบรวมผลการดำเนินงาน

2. มีการจัดทำแผนกลยุทธ์ของหน่วยงานและมีแผนปฏิบัติการประจำปี โดยให้บุคลากรมีส่วนร่วมในการดำเนินงาน (P)

3. มีการกำหนดขั้นตอนและกระบวนการทำงานที่ชัดเจน และบุคลากรมีความรู้ความเข้าใจในกระบวนการทำงานได้เป็นอย่างดี และนำเทคโนโลยีเข้ามาใช้ในการทำงาน เพื่อก่อให้เกิดประสิทธิภาพสูงสุด (D)

4. มีการกำหนดตัวชี้วัด/เกณฑ์ประเมินประสิทธิภาพของการดำเนินงานทุกโครงการ สามารถประเมินผลของการดำเนินงานได้ทุกส่วน (C)

5. มีวิธีการวัดวิเคราะห์ ปรับปรุงผลการดำเนินงาน ผ่านระบบการประกันคุณภาพภายในหน่วยงาน (A)

6. มีเครือข่ายการประสานงาน และช่องทางการสื่อสารด้านกิจการนิสิตที่มีประสิทธิภาพให้เข้าถึงนิสิตและประสานความสัมพันธ์ระหว่างศิษย์เก่ากับมหาวิทยาลัยได้เป็นอย่างดี

ผลลัพธ์ (Outcomes)

1. นิสิตได้มีการเรียนรู้ และพัฒนาประสบการณ์ผ่านกิจกรรมเสริมหลักสูตรเพื่อนำไปสู่การเป็นบัณฑิตที่พึงประสงค์

2. นิสิตมีคุณภาพชีวิตที่ดีขณะศึกษาอยู่ในมหาวิทยาลัย

3. นิสิตและศิษย์เก่ามีความรักและภาคภูมิใจต่อสถาบัน

4. มหาวิทยาลัยได้รับการสนับสนุนและพัฒนาจากกิจกรรมและทรัพยากรที่เกี่ยวข้องกับศิษย์เก่าอย่างต่อเนื่องชัดเจนและเป็นรูปธรรม

5. มีฐานข้อมูลสารสนเทศของศิษย์เก่าทุกรุ่น สามารถนำข้อมูลไปใช้ในการพัฒนามหาวิทยาลัยได้อย่างมีประสิทธิภาพ

สัญลักษณ์



ประวัติความเป็นมาโดยย่อ

กองกิจการนิสิต มหาวิทยาลัยนเรศวร เป็นหน่วยงานหนึ่งในสังกัดสำนักงานอธิการบดี ตั้งขึ้นเมื่อ พ.ศ. 2537 โดยมีการแบ่งส่วนราชการในครั้งแรก จำนวน 5 หน่วยงาน ประกอบด้วย งานธุรการ งานกิจกรรมนิสิต งานบริการและสวัสดิการนิสิต งานแนะแนวการศึกษาและจัดหางาน และงานวินัยนิสิต ต่อมาภาระงานของ กองกิจการนิสิตมีเพิ่มขึ้น เนื่องจากมหาวิทยาลัยได้รับนิสิตเข้ามศึกษาต่อเพิ่มขึ้น ดังนั้น ในปี 2545 ตามมติที่ประชุมสภามหาวิทยาลัย เมื่อวันที่ 9 กุมภาพันธ์ 2545 จึงได้อนุมัติให้กองกิจการนิสิตเพิ่มหน่วยงานภายในขึ้น จำนวน 2 งาน ได้แก่ งานทุนการศึกษา และงานกีฬา ดังนั้น กองกิจการนิสิตจึงมีหน่วยงานภายในทั้งสิ้น 7 หน่วยงาน

ต่อมาเมื่อปี 2552 ได้มีการปรับเปลี่ยนคณะผู้บริหารมหาวิทยาลัยชุดใหม่ และได้กำหนดนโยบายการบริหารงานและปรับเปลี่ยนภาระงานของหน่วยงานภายในกองกิจการนิสิต โดยมติสภามหาวิทยาลัย ครั้งที่ 144 (5/2552) เมื่อวันที่ 25 เมษายน 2552 ได้แบ่งส่วนราชการภายในกองกิจการนิสิตใหม่ ออกเป็น 7 งาน ตามภารกิจหลัก ได้แก่ งานกิจกรรมและพัฒนานิสิต งานธุรการ งานทุนการศึกษาและสวัสดิการนิสิต งานบริการนิสิต งานวินัยนิสิต งานส่งเสริมสุขภาพ กีฬาและดนตรี และงานศิษย์เก่าสัมพันธ์ ซึ่งต่อมาในเดือนพฤศจิกายน 2554 งานศิษย์เก่าสัมพันธ์ ได้รับการยกระดับหน่วยงานเป็นกองพัฒนาศิษย์เก่าสัมพันธ์

ในปี 2555 กองกิจการนิสิต ได้ปรับโครงสร้างส่วนงานภายในใหม่ตามมติสภามหาวิทยาลัย ครั้งที่ 174 (8/2555) เมื่อวันที่ 26 สิงหาคม 2555 โดยแบ่งส่วนราชการภายในกองกิจการนิสิต ออกเป็น 3 งาน ได้แก่ งานธุรการ งานส่งเสริมและพัฒนานิสิต และงานสวัสดิการและสนับสนุนนิสิต

ในปี 2558 มหาวิทยาลัยมีนโยบายให้ปรับโครงสร้างหน่วยงานภายใต้สำนักงานอธิการบดี ตามมติสภามหาวิทยาลัยนเรศวร ครั้งที่ 207 (5/2558) เมื่อวันที่ 31 พฤษภาคม 2558 โดยปรับโครงสร้างหน่วยงานย่อยกองกิจการนิสิต จากเดิม 3 หน่วยงาน ปรับใหม่เป็น 2 หน่วยงาน ได้แก่ งานกิจกรรม และงานสวัสดิการและแนะแนว

ในปี 2561 มหาวิทยาลัยได้ปรับโครงสร้างส่วนงานภายในมหาวิทยาลัยนเรศวร สำนักงานอธิการบดี ตามมติสภามหาวิทยาลัยนเรศวร ครั้งที่ 251 (9/2558) เมื่อวันที่ 26 สิงหาคม 2561 โดยปรับหน่วยงานภายในกองกิจการนิสิต จากเดิม 5 หน่วยงาน ปรับใหม่เป็น 4 หน่วยงาน ได้แก่ งานกิจกรรมพัฒนานิสิต งานบริการสวัสดิการนิสิต งานศิษย์เก่าสัมพันธ์ และงานจัดการหอพักนิสิต

ในปี 2562 จนถึงปัจจุบันได้ปรับโครงสร้างส่วนงานภายในมหาวิทยาลัยนเรศวร สำนักงานอธิการบดี ตามมติที่ประชุมสภามหาวิทยาลัยครั้งที่ 263 (7/2562) เมื่อวันที่ 21 กรกฎาคม 2562 อนุมัติให้ปรับโครงสร้างของกองกิจการนิสิต ตั้งแต่วันที่ 21 กรกฎาคม 2562 เป็นต้นไป จากเดิม 4 หน่วยงาน ได้แก่ งานกิจกรรม

พัฒนานิสิต งานบริการสวัสดิการนิสิต งานศิษย์เก่าสัมพันธ์ และงานจัดการหอพักนิสิต ปรับใหม่เป็น 4 หน่วยงาน ได้แก่ งานอำนวยการ งานกิจกรรมพัฒนานิสิต งานบริการสวัสดิการนิสิต และงานศิษย์เก่าสัมพันธ์

โครงสร้างองค์กร

ปัจจุบัน กองกิจการนิสิต อยู่ภายใต้การกำกับดูแลของสำนักงานอธิการบดี มีหน่วยงานภายใน จำนวน 4 หน่วยงาน ได้แก่ งานอำนวยการ งานกิจกรรมพัฒนานิสิต งานบริการสวัสดิการนิสิต และงานศิษย์เก่าสัมพันธ์ ตามโครงสร้างองค์กรดังต่อไปนี้

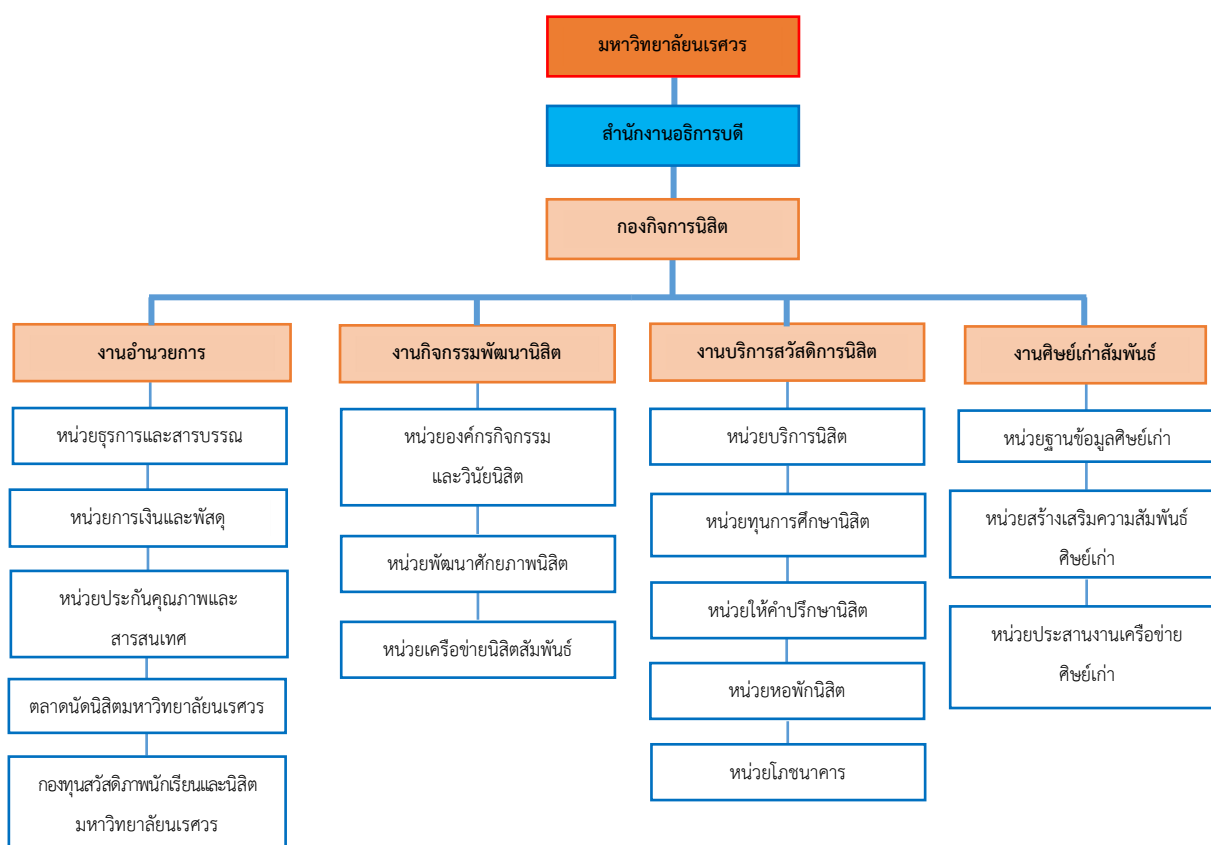

โครงสร้างการบริหารงาน

โครงสร้างการบริหารงานของกองกิจการนิสิต ประกอบด้วย ผู้บริหารกองกิจการนิสิต ประกอบด้วย รองอธิการบดีมหาวิทยาลัยนครสวรรค์ (ศาสตราจารย์ ดร.จิรวัดน์ พิระสันต์) เป็นผู้บริหารสูงสุด , ผู้อำนวยการกองกิจการนิสิต (นางศิริวรรณ กมลพัฒนา) และหัวหน้างาน จำนวน 4 คน ได้แก่ หัวหน้างานอำนวยการ (นางกมลทิพย์ กมลวรรณ) , หัวหน้างานกิจกรรมพัฒนานิสิต (นางสาวธัญญารัตน์ อินทร์เมือง) , หัวหน้างานบริการสวัสดิการนิสิต (นางพรธิดา บุญยะโรจน์) และหัวหน้างานศิษย์เก่าสัมพันธ์ (นางสาวพรพรรณ ประมวลวุฒิธรณ) ดังแผนภูมิภาพดังต่อไปนี้



นโยบายการบริหาร

กองกิจการนิสิต ได้กำหนดนโยบายในการบริหารงานเพื่อให้การดำเนินงานไปสู่การปฏิบัติที่ดีและสอดคล้องกับนโยบาย พันธกิจ ยุทธศาสตร์ เป้าประสงค์ของมหาวิทยาลัย และตามแผนการพัฒนาศึกษา มหาวิทยาลัยนครสวรรค์ ฉบับที่ 12 (พ.ศ. 2560-2564) ฉบับปรับปรุง พ.ศ. 2563-2561 ซึ่งกองกิจการนิสิตให้ความสำคัญ เพราะนอกจากการเรียนการสอนแล้ว กลไกด้านกิจการนิสิตเป็นส่วนสำคัญในการหล่อหลอมให้นิสิตของมหาวิทยาลัยเป็นบัณฑิตที่มีอัตลักษณ์เป็นคนดี คนเก่ง มีวินัย และภูมิใจในชาติ และกองกิจการนิสิตมีความมุ่งมั่นตั้งใจในการดำเนินงานให้การปฏิบัติงานบรรลุผล เกิดประสิทธิภาพและประสิทธิผล ซึ่งสามารถแยกออกเป็น 5 ด้าน ดังนี้

ด้านที่ 1 การบริหารงาน : มีการจัดทำกระบวนการขั้นตอนการทำงาน การนำเทคโนโลยีสารสนเทศมาใช้ในการบริหารงานและตัดสินใจ การจัดทำความเสี่ยงและการควบคุมภายใน การบริหารจัดการให้บุคลากรมีส่วนร่วมในการแสดงความคิดเห็น ข้อเสนอแนะ รวมถึงการนำหลักธรรมาภิบาลมาใช้ในการบริหารจัดการ ทั้งนี้เพื่อให้เกิดความรวดเร็ว คล่องตัว สามารถตรวจสอบได้

ด้านที่ 2 ด้านการบริหารงานบุคคล : มีการกำหนดนโยบายการบริหารงานที่ชัดเจน มีการจัดทำแผนพัฒนาบุคลากร (ตรงตามภาระงานหรือที่สามารถนำมาใช้ในการดำเนินงานและพัฒนางานได้) มีการวิเคราะห์อัตรากำลัง มีการประเมินผลการปฏิบัติงานของบุคลากร มีการสร้างขวัญกำลังใจให้แก่บุคลากร มีการจัดทำคู่มือการปฏิบัติงานของบุคลากรตามสายงานที่ได้รับมอบหมาย

ด้านที่ 3 ด้านการบริหารการเงินและงบประมาณ : มีการจัดทำแผนงบประมาณทั้งเงินงบประมาณและเงินนอกงบประมาณ หรืออื่น ๆ ที่ได้รับการจัดสรร ทั้งนี้ จะมีการประชุมวางแผนร่วมกันในการจัดทำแผนปฏิบัติการทั้งของนิสิต และบุคลากร ทั้งนี้เพื่อให้การใช้จ่ายสอดคล้องและใช้จ่ายอย่างคุ้มค่าให้เกิดประสิทธิภาพและประสิทธิผล โดยมีการตรวจสอบ ติดตามการใช้จ่ายเป็นไตรมาส โปร่งใสสามารถตรวจสอบได้

ด้านที่ 4 ด้านประกันคุณภาพและการจัดการความรู้ : มีการแต่งตั้งคณะกรรมการประกันคุณภาพ มีการจัดอบรมให้ความรู้เรื่องประกันคุณภาพแก่นิสิตและบุคลากร มีการจัดทำแผนงาน ติดตามและควบคุม การดำเนินงานด้านประกันคุณภาพ รวมถึงการปรับปรุงงานตามผลการประกันคุณภาพภายใน การสร้าง เครือข่ายการประกันคุณภาพด้านกิจการนิสิต

ด้านที่ 5 ด้านนวัตกรรมและสารสนเทศ : ส่งเสริมสนับสนุนให้บุคลากรทำผลงานทางวิชาการ วิจัย สถาบัน และผลงานด้านอื่น ๆ การพัฒนาระบบฐานข้อมูลต่าง ๆ เพื่อเชื่อมโยงกับส่วนงานต่าง ๆ ภายในและ ภายนอกมหาวิทยาลัย รวมถึงการแต่งตั้งคณะกรรมการสารสนเทศและการสื่อสาร เพื่อให้ทันสมัยและง่ายต่อ การค้นคว้าและนำมาใช้ประโยชน์

ข้อมูลบุคลากร

ตารางที่ 1 จำแนกจำนวนบุคลากรที่เข้าสู่ตำแหน่งที่สูงขึ้น

ระดับ	เข้าสู่ตำแหน่ง	ประเภทตำแหน่ง	จำนวน (คน)
ชำนาญการพิเศษ	เชี่ยวชาญ	เจ้าหน้าที่บริหารงานทั่วไป	2
รวม			2
ชำนาญการ	ชำนาญการพิเศษ	นักวิชาการศึกษา	6
		เจ้าหน้าที่บริหารงานทั่วไป	5
		นักวิชาการเงินและบัญชี	1
		นักแนะแนวการศึกษาและอาชีพ	2
รวม			14
ปฏิบัติการ	ชำนาญการ	นักวิชาการศึกษา	6
		เจ้าหน้าที่บริหารงานทั่วไป	3
		นักวิชาการละครและดนตรี	2
รวม			11
รวมจำนวนทั้งสิ้น			27

ตารางที่ 2 จำแนกบุคลากรตามกรอบอัตรากำลัง

จำนวนอัตรา	สัดส่วนตามมติ	ระดับปฏิบัติการ ร้อยละ 55	ระดับชำนาญการ ร้อยละ 35	ระดับชำนาญการพิเศษ ร้อยละ 8	ระดับเชี่ยวชาญ ร้อยละ 2
กรอบอัตราที่ควรจะมี		14	9	2	1
กรอบอัตราที่ได้รับอนุมัติแล้ว			1	4	
กรอบอัตราที่มีคนครองปัจจุบัน		11	14	2	0

จำนวนอัตรา	ระดับปฏิบัติการ		ระดับชำนาญการ		ระดับชำนาญการพิเศษ		ระดับเชี่ยวชาญ	
	ขรก	พนง	ขรก	พนง	ขรก	พนง	ขรก	พนง
กรอบอัตราที่ควรจะมี		14		9	1	1		2
กรอบอัตราที่ได้รับอนุมัติแล้ว				1		4		
กรอบอัตราที่มีคนครองปัจจุบัน		11	1	13	2			

ตารางที่ 3 แสดงจำนวนบุคลากรจำแนกตามช่วงอายุและอายุราชการ

ประเภทตำแหน่ง	อายุ (เฉลี่ย 41.33 ปี)				รวม	อายุราชการ (เฉลี่ย 11.89 ปี)					รวม
	≤30 ปี	31-40 ปี	41-50 ปี	51-60 ปี		<1 ปี	1-ปี 5	6-ปี 10	11-15ปี	>ปี 15	
ผู้บริหาร				1	1					1	1
เจ้าหน้าที่บริหารงานทั่วไป	5	2	11	1	19	3	3	2	10	1	19
นักวิชาการศึกษา		8	10	3	21		1	5	11	4	21
นักแนะแนวการศึกษาและอาชีพ			1	1	2				1	1	2
นักวิชาการเงินและบัญชี	1	2	2		5	2		1	2		5
นักวิชาการพัสดุ	1		2		3	1			2		3
นักวิชาการละครและดนตรี		2			2				2		2
นักวิชาการคอมพิวเตอร์		1			1	1					1
รวม	7	15	26	6	54	7	4	8	28	7	54
คิดเป็นร้อยละ	12.96	27.78	48.15	11.11	100	12.96	7.41	14.82	51.85	12.96	100

งบประมาณ

ในปีงบประมาณ 2564 กองกิจการนิสิตได้รับงบประมาณสนับสนุนในการดำเนินงานจาก 2 แหล่งงบประมาณ ได้แก่

งบประมาณรายได้มหาวิทยาลัย เป็นเงินจำนวน 18,977,730 บาท เบิกจ่ายงบประมาณเป็นเงินจำนวน 16,791,141.22 บาท คิดเป็นร้อยละ 88.48

งบประมาณแผ่นดิน เป็นเงินจำนวน 2,632,852.38 บาท เบิกจ่ายงบประมาณเป็นเงินจำนวน 2,605,552.38 บาท คิดเป็นร้อยละ 98.96

สินทรัพย์ อาคารสถานที่

อาคารสถานที่	เทคโนโลยีสารสนเทศ นวัตกรรม
1. ศูนย์แนะแนวและให้คำปรึกษามหาวิทยาลัย	1. ระบบบันทึกการให้คำปรึกษานิสิต
2. ศูนย์บริการนิสิตพิการ (NUDSS)	2. ระบบเงินยืมฉุกเฉินไทยช่วยไทย
3. ศูนย์บริการข้อมูลสำหรับนิสิต (SSID)	3. ระบบที่ปรึกษาหอพักนิสิต
4. ศูนย์รับแจ้งเหตุฉุกเฉินนิสิต (NUSEC)	4. ระบบการจองหอพักออนไลน์
5. ศูนย์สุขภาพ มหาวิทยาลัยนเรศวร	5. ระบบบันทึกการชำระค่าไฟฟ้าด้วยระบบเครื่องรับเงินอัตโนมัติ EDC
6. ห้องเสริมสร้างสมรรถภาพทางกาย (fitness NU)	6. ระบบบันทึกใบแจ้งหนี้โภชนาการและหอพัก
7. อาคารหอพักนิสิต จำนวน 15 อาคาร	7. ระบบแจ้งซ่อมหอพักนิสิตออนไลน์
8. ห้องประชุมอาคารขวัญเมือง	

อาคารสถานที่	เทคโนโลยีสารสนเทศ นวัตกรรม
9. ห้องฝึกปฏิบัติการทางด้านดนตรี 10. อาคารกิจกรรมส่วนกลาง 11. อาคารกิจกรรมด้านศิลปวัฒนธรรม	8. ระบบบันทึกการเข้าร่วมกิจกรรมเสริมหลักสูตร 9. ระบบฐานข้อมูลศิษย์เก่า มหาวิทยาลัยนเรศวร 10. ระบบฐานข้อมูลการตัดชุดครุย 11. ระบบบันทึกการเข้าร่วมกิจกรรมเสริมหลักสูตร (Activity transcript) 12. ระบบเลือกตั้งออนไลน์ 13. ระบบบันทึกฐานข้อมูลผู้นำนิสิต 14. ระบบบันทึกฐานข้อมูลนิสิตที่สร้างชื่อเสียงให้แก่มหาวิทยาลัย 15. ระบบบันทึกข้อมูลวินัยนิสิต 16. ระบบจัดการข้อมูลบุคลากรกองกิจการนิสิต 17. ระบบพัสดุสำนักงานหอพักนิสิต 18. ระบบแจ้งซ่อมหอพักนิสิตออนไลน์ 19. ระบบจองห้องประชุมออนไลน์ 20. Page Facebook : กิจกรรมนิสิต มหาวิทยาลัยนเรศวร , ศูนย์จิตอาสา มหาวิทยาลัยนเรศวร , กองกิจการนิสิต , ข่าวสารกิจกรรมนิสิต มหาวิทยาลัยนเรศวร , ศิษย์เก่ามหาวิทยาลัยนเรศวร 21. Application : Lower Northern Antidrug

ผลที่คาดว่าจะได้รับ

1. นิสิตได้มีการเรียนรู้และพัฒนาทักษะประสบการณ์ผ่านกิจกรรมเสริมหลักสูตร เพื่อนำไปสู่การเป็นบัณฑิตที่พึงประสงค์
2. นิสิตมีคุณภาพชีวิตที่ดีขณะศึกษาอยู่ในมหาวิทยาลัย
3. ศิษย์เก่ามีความรัก ความผูกพัน และภาคภูมิใจต่อสถาบัน

ส่วนที่ 2

การพัฒนานิสิต

ในปีการศึกษา 2564 กองกิจการนิสิต มีการส่งเสริมภาวะการเป็นผู้นำนิสิต และสนับสนุนให้สภานิสิต และองค์การนิสิตจัดกิจกรรมกลาง ดังนี้

1. โครงการเลือกตั้งผู้นำนิสิต มหาวิทยาลัยนเรศวร ประจำปีการศึกษา 2564 เป็นระบบเลือกตั้งแบบออนไลน์ จัดขึ้นในระหว่างวันที่ 22 มกราคม - 1 มีนาคม พ.ศ.2564 โดยเปิดระบบเลือกตั้งแบบออนไลน์ ในวันที่ 1 กุมภาพันธ์ พ.ศ.2564 เวลา 08.00 น. และปิดระบบในวันที่ 2 กุมภาพันธ์ พ.ศ.2564 เวลา 16.30 น. มีนิสิตใช้สิทธิเลือกตั้งจำนวน 14,677 คน จากจำนวนผู้มีสิทธิเลือกตั้งทั้งหมด 21,822 คน คิดเป็นร้อยละ 67.25

2. โครงการอบรมสัมมนาเชิงปฏิบัติการผู้นำนิสิตระดับสูง ประจำปีการศึกษา 2564 ได้กำหนดแนวทางในการพัฒนาผู้นำนิสิตให้สอดคล้องกับอัตลักษณ์นิสิตมหาวิทยาลัยนเรศวรคือ เป็นคนดี คนเก่ง มีวินัย ภูมิใจในชาติ และเตรียมความพร้อมการดำเนินกิจกรรมก่อนเริ่มปฏิบัติหน้าที่ ทักษะทางด้านการปฏิบัติงาน การวางแผนการปฏิบัติงาน การคิดอย่างเป็นระบบ การทำงานเป็นทีม ตลอดจนการเปิดโอกาสให้นิสิตได้แสดงความคิดริเริ่มสร้างสรรค์ในการจัดกิจกรรมต่างๆ และร่วมแลกเปลี่ยนเรียนรู้ โดยเพิ่มการมีส่วนร่วมของคณะกรรมการกิจการนิสิตจากทุกคณะ/วิทยาลัย เข้าร่วมกิจกรรมกับผู้นำนิสิตด้วย ได้จัดขึ้นเมื่อวันที่ 7 - 9 เมษายน พ.ศ.2564 ณ มหาวิทยาลัยนเรศวร อำเภอเมือง จังหวัดพิษณุโลก และวนธรรารีสอร์ทแอนดส์สปา อำเภอวังทอง จังหวัดพิษณุโลก

3. โครงการปฐมนิเทศนิสิตใหม่แบบออนไลน์ มหาวิทยาลัยนเรศวร ประจำปีการศึกษา 2564 จัดขึ้นในระหว่างวันที่ 14 มิถุนายน - 25 กรกฎาคม พ.ศ.2564 โดยมีลักษณะกิจกรรม คือ การประชาสัมพันธ์ข้อมูลที่สำคัญสำหรับนิสิตใหม่ 3 ตอน ดังนี้ ตอนที่ 1 แนะนำแนวคิดประจำปี : Growth กล้าจะโตอย่างแตกต่าง ตอนที่ 2 วิถีทัศน์ แนะนำสถานที่ภายในมหาวิทยาลัยนเรศวร และทักษะรอง (Soft Skills) และตอนที่ 3 วิถีทัศน์ แนะนำผู้บริหารมหาวิทยาลัยนเรศวร

4. โครงการไหว้ครูมหาวิทยาลัยนเรศวร ประจำปีการศึกษา 2564 จัดขึ้นในวันที่ 1 กรกฎาคม พ.ศ. 2564 โดยมีการปรับรูปแบบกิจกรรมในช่วงสถานการณ์การแพร่ระบาดเชื้อไวรัสโคโรนา 2019 (COVID-19) คือ การส่งตัวแทนผู้นำนิสิตแต่ละคณะ/วิทยาลัย เข้าร่วมพิธีไหว้ครูมหาวิทยาลัย เพื่อเป็นการแสดงความกตัญญูกตเวทิต่อครูอาจารย์

5. โครงการพัฒนาศักยภาพนิสิต ได้จัดกิจกรรมอบรมเชิงปฏิบัติการ ภาวะผู้นำกับนวัตกรรมสร้างสรรค์เพื่อมหาวิทยาลัย เพื่อเสริมสร้างทักษะ ความรู้ ที่จำเป็นให้กับนิสิตได้มีความพร้อมก่อนสำเร็จการศึกษา และเพื่อพัฒนาศักยภาพนิสิตด้านภาวะผู้นำ เน้นนวัตกรรมสร้างสรรค์เพื่อมหาวิทยาลัย ให้กับนิสิตจำนวน 400 คน ในวันที่ 3 กรกฎาคม พ.ศ.2564 ผ่านรูปแบบออนไลน์ MS Team

6. โครงการเปิดโลกกิจกรรม มหาวิทยาลัยนเรศวร ประจำปีการศึกษา 2563 จัดขึ้นในระหว่างวันที่ 18-19 กรกฎาคม พ.ศ.2564 ผ่านรูปแบบออนไลน์ โดยมีลักษณะกิจกรรม คือ การแสดงผลงานขององค์กร กิจกรรมส่วนกลางในรูปแบบออนไลน์ การถ่ายทอดสดการแนะนำองค์กรกิจกรรมส่วนกลาง และการให้นิสิตขึ้น

ปีที่ 1 สมัครงานเป็นสมาชิกองค์กรกิจกรรมส่วนกลาง มหาวิทยาลัยรัตนนครผ่านระบบออนไลน์ ตามความสนใจ เพื่อพัฒนาความรู้ความสามารถของตนเอง

กองกิจการนิสิต ยังได้ดำเนินโครงการ/กิจกรรมเสริมหลักสูตรเพื่อพัฒนาคุณลักษณะของนิสิตให้เป็นบัณฑิตที่พึงประสงค์ตามอัตลักษณ์ของมหาวิทยาลัย และสอดคล้องกับลักษณะกิจกรรม สรุปผลสัมฤทธิ์ของการดำเนินงานตามแผนปฏิบัติงานและงบประมาณโครงการกิจกรรมเสริมหลักสูตรและโครงการกิจกรรมประจำปีงบประมาณ 2564 โดยจำแนก ได้ดังนี้

ผลสัมฤทธิ์ของการดำเนินงานตามแผนปฏิบัติงานและงบประมาณโครงการกิจกรรมเสริมหลักสูตร ประจำปีงบประมาณ 2564 จำแนกตามจำนวนโครงการ

กิจกรรมเสริมหลักสูตร	จำนวนโครงการ		คิดเป็นร้อยละ	ผลสัมฤทธิ์ของการดำเนินงาน(%)
	ตามแผน	ดำเนินการ		
ด้านคุณลักษณะที่พึงประสงค์	6	3	50.00	6.38
ด้านส่งเสริมวิชาการและทักษะชีวิต	24	14	58.33	29.79
ด้านบำเพ็ญประโยชน์และรักษาสีน้ำเงิน	21	6	28.57	12.77
ด้านส่งเสริมคุณธรรมจริยธรรมและค่านิยมที่ถูกต้อง	11	6	54.55	12.77
ด้านส่งเสริมศิลปวัฒนธรรมและภูมิปัญญาท้องถิ่น	9	3	33.33	6.38
ด้านส่งเสริมสุขภาพ กีฬา และนันทนาการ	39	15	38.46	31.91
สรุปรวม	110	47	42.73	100.00

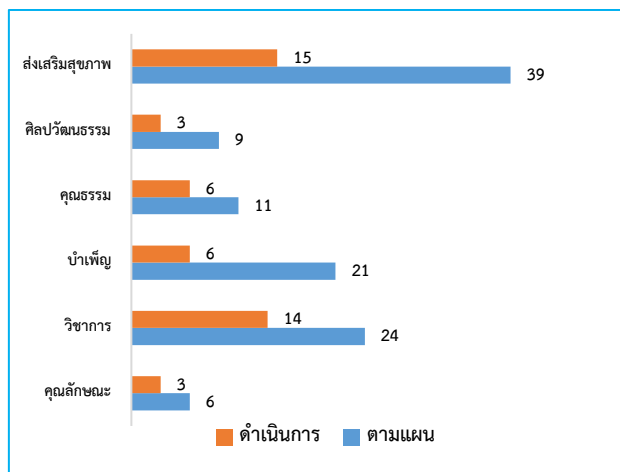

แผนภูมิที่ 1 แสดงจำนวนโครงการกิจกรรมเสริมหลักสูตร

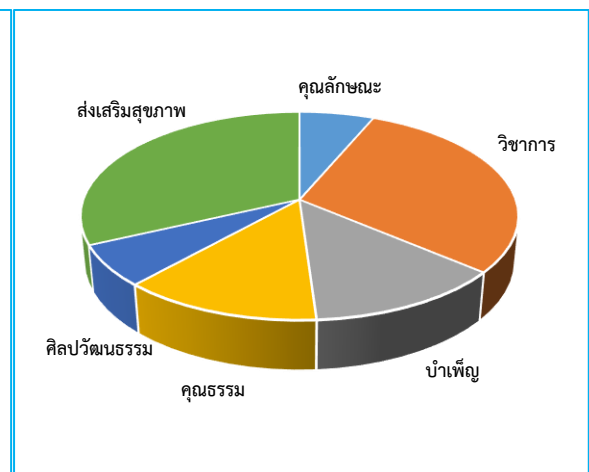

แผนภูมิที่ 2 แสดงผลสัมฤทธิ์ของการดำเนินงาน

ผลสัมฤทธิ์ของการดำเนินงานตามแผนปฏิบัติงานและงบประมาณโครงการกิจกรรมเสริมหลักสูตร ประจำปี
งบประมาณ 2564 จำแนกตามจำนวนงบประมาณโครงการ

กิจกรรมเสริมหลักสูตร	จำนวนงบประมาณ		คิดเป็นร้อยละ	ผลสัมฤทธิ์ของ การดำเนินงาน(%)
	ตามแผน	ดำเนินการ		
ด้านคุณลักษณะที่พึงประสงค์	2,300,000	161,850	7.04	11.84
ด้านส่งเสริมวิชาการและทักษะชีวิต	592,470	255,453	43.12	18.69
ด้านบำเพ็ญประโยชน์และรักษาสิ่งแวดล้อม	856,160	436,535	50.99	31.94
ด้านส่งเสริมคุณธรรมจริยธรรมและค่านิยมที่ ถูกต้อง	294,000	111,765	38.02	8.18
ด้านส่งเสริมศิลปวัฒนธรรมและภูมิปัญญา ท้องถิ่น	642,540	138,560	21.56	10.14
ด้านส่งเสริมสุขภาพ กีฬา และนันทนาการ	1,169,430	262,368	22.44	19.20
สรุปรวม	5,854,600	1,366,531	23.34	100.00

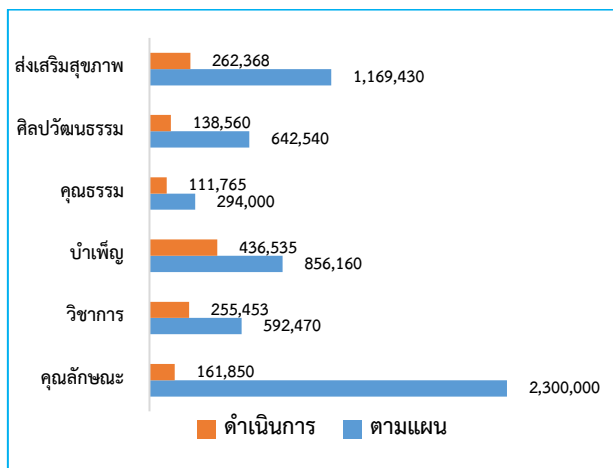

แผนภูมิที่ 3 แสดงจำนวนงบประมาณกิจกรรมเสริมหลักสูตร

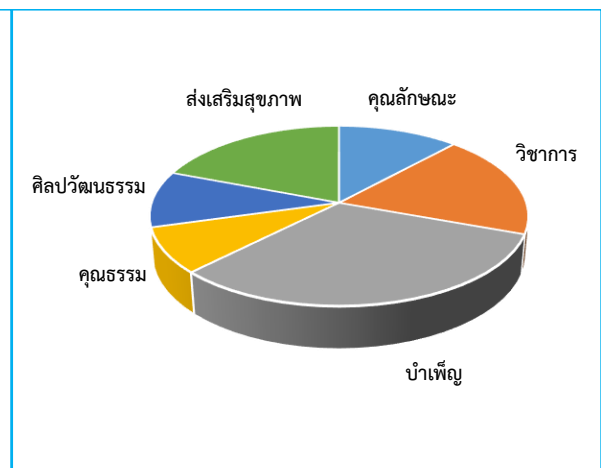

แผนภูมิที่ 4 แสดงผลสัมฤทธิ์ของการดำเนินงาน

ผลสัมฤทธิ์ของการดำเนินงานตามแผนปฏิบัติงานและงบประมาณโครงการกิจกรรมเสริมหลักสูตร ประจำปีงบประมาณ 2564 จำแนกตามจำนวนผู้เข้าร่วมโครงการ

กิจกรรมเสริมหลักสูตร	จำนวนผู้เข้าร่วมโครงการ		คิดเป็นร้อยละ	ผลสัมฤทธิ์ของการดำเนินงาน(%)
	ตามแผน	ดำเนินการ		
ด้านคุณลักษณะที่พึงประสงค์	12,075	7,730	64.02	47.98
ด้านส่งเสริมวิชาการและทักษะชีวิต	6,384	6,201	97.13	38.49
ด้านบำเพ็ญประโยชน์และรักษาสิ่งแวดล้อม	495	434	87.68	2.69
ด้านส่งเสริมคุณธรรมจริยธรรมและค่านิยมที่ถูกต้อง	233	237	101.72	1.47
ด้านส่งเสริมศิลปวัฒนธรรมและภูมิปัญญาท้องถิ่น	360	360	100.00	2.23
ด้านส่งเสริมสุขภาพ กีฬา และนันทนาการ	1,122	1,150	102.50	7.14
สรุปรวม	20,669	16,112	77.95	100.00

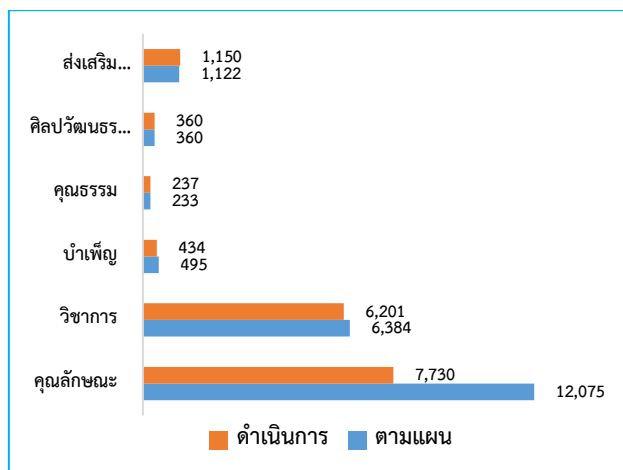

แผนภูมิที่ 5 แสดงจำนวนผู้เข้าร่วมโครงการกิจกรรมเสริมหลักสูตร

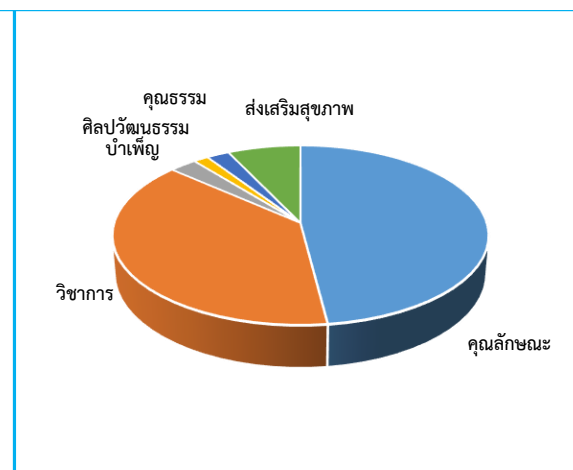

แผนภูมิที่ 6 แสดงผลสัมฤทธิ์ของการดำเนินงาน

ในปีการศึกษา 2564 มีองค์กรกิจกรรมนิสิตส่วนกลาง ประกอบด้วย สภานิสิต องค์กรนิสิต ชมรมกิจกรรมส่วนกลาง และกลุ่มกิจกรรมอิสระ จำนวน 32 องค์กร ดังนี้

สังกัด	จำนวน
องค์กรกิจกรรมหลัก	2
ชมรมด้านส่งเสริมวิชาการ และทักษะชีวิต	3
ชมรมด้านบำเพ็ญประโยชน์และรักษาสิ่งแวดล้อม	6
ชมรมด้านส่งเสริมคุณธรรม จริยธรรม และค่านิยมที่ถูกต้อง	3
ชมรมด้านส่งเสริมศิลปวัฒนธรรม และภูมิปัญญาท้องถิ่น	4
ชมรมด้านส่งเสริมสุขภาพ กีฬา และนันทนาการ	14
รวมทั้งสิ้น	32

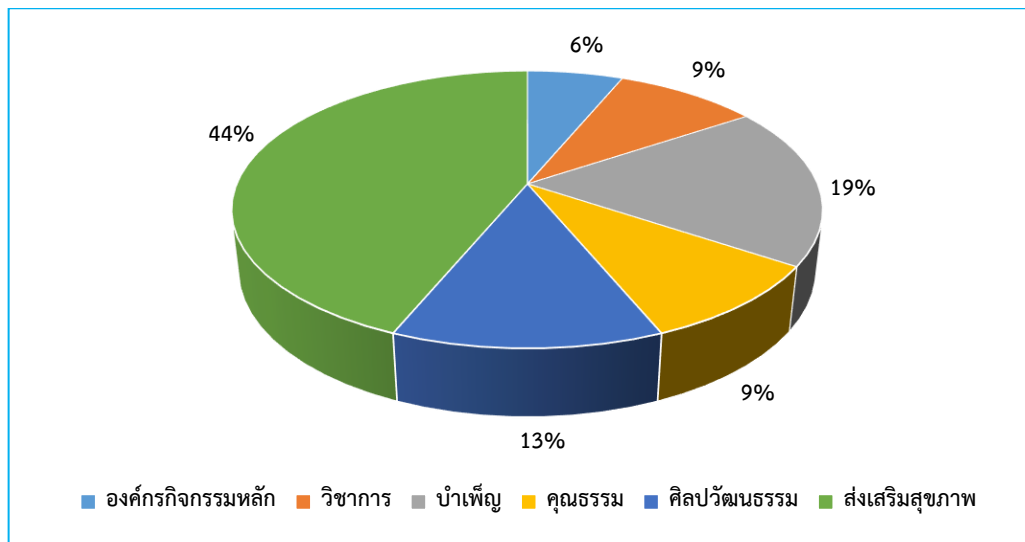

แผนภูมิที่ 7 แสดงร้อยละของจำนวนองค์กรกิจกรรมส่วนกลาง

นอกจากนี้ ยังมีระบบสารสนเทศ คือ ระบบบันทึกการเข้าร่วมกิจกรรมเสริมหลักสูตร เพื่อสนับสนุนการดำเนินกิจกรรมเสริมหลักสูตรของนิสิต และเป็นฐานข้อมูลในการเก็บรวบรวมการเข้าร่วมกิจกรรมเสริมหลักสูตรของนิสิต ระดับปริญญาตรี โดยมหาวิทยาลัยกำหนดเกณฑ์การเข้าร่วมกิจกรรมเสริมหลักสูตร ไว้ดังนี้

1. กิจกรรมกลาง จะต้องเข้าร่วมอย่างน้อย 6 กิจกรรม 30 ชั่วโมง
2. กิจกรรมคณะ จะต้องเข้าร่วมอย่างน้อย 8 กิจกรรม 40 ชั่วโมง
3. กิจกรรมเลือกเสรี จะต้องเข้าร่วมอย่างน้อย 4 กิจกรรม 20 ชั่วโมง

โดยงานกิจกรรมพัฒนานิสิต ได้สรุปจำนวนนิสิตชั้นปีสุดท้ายที่เข้าร่วมกิจกรรมเสริมหลักสูตรครบตามเกณฑ์ที่มหาวิทยาลัยกำหนด ประจำปีการศึกษา 2564

คณะ/วิทยาลัย	จำนวนนิสิตทั้งหมด	จำนวนนิสิตผ่านเกณฑ์	คิดเป็นร้อยละ	จำนวนนิสิตไม่ผ่านเกณฑ์
คณะสาธารณสุขศาสตร์	295	286	96.95	9
คณะเภสัชศาสตร์	120	113	94.17	7
คณะสหเวชศาสตร์	251	235	93.63	16
คณะเกษตรศาสตร์ ทรัพยากรธรรมชาติและสิ่งแวดล้อม	172	160	93.02	12
คณะทันตแพทยศาสตร์	47	41	87.23	6
คณะศึกษาศาสตร์	249	200	80.32	49
คณะวิทยาศาสตร์	434	335	77.19	99
คณะวิทยาศาสตร์การแพทย์	123	94	76.42	29
คณะพยาบาลศาสตร์	124	90	72.58	34
คณะแพทยศาสตร์	117	56	47.86	61

คณะ/วิทยาลัย	จำนวนนิสิตทั้งหมด	จำนวนนิสิตผ่านเกณฑ์	คิดเป็นร้อยละ	จำนวนนิสิตไม่ผ่านเกณฑ์
คณะสถาปัตยกรรมศาสตร์ ศิลปะและการออกแบบ	142	61	42.96	81
คณะนิติศาสตร์	219	94	42.92	125
คณะสังคมศาสตร์	289	111	38.41	178
วิทยาลัยนานาชาติ	68	24	35.29	44
คณะบริหารธุรกิจ เศรษฐศาสตร์และการสื่อสาร	757	254	33.55	503
คณะวิศวกรรมศาสตร์	402	107	26.62	295
คณะมนุษยศาสตร์	442	44	9.95	398
สรุปรวม	4,251	2,305	54.22	1,946

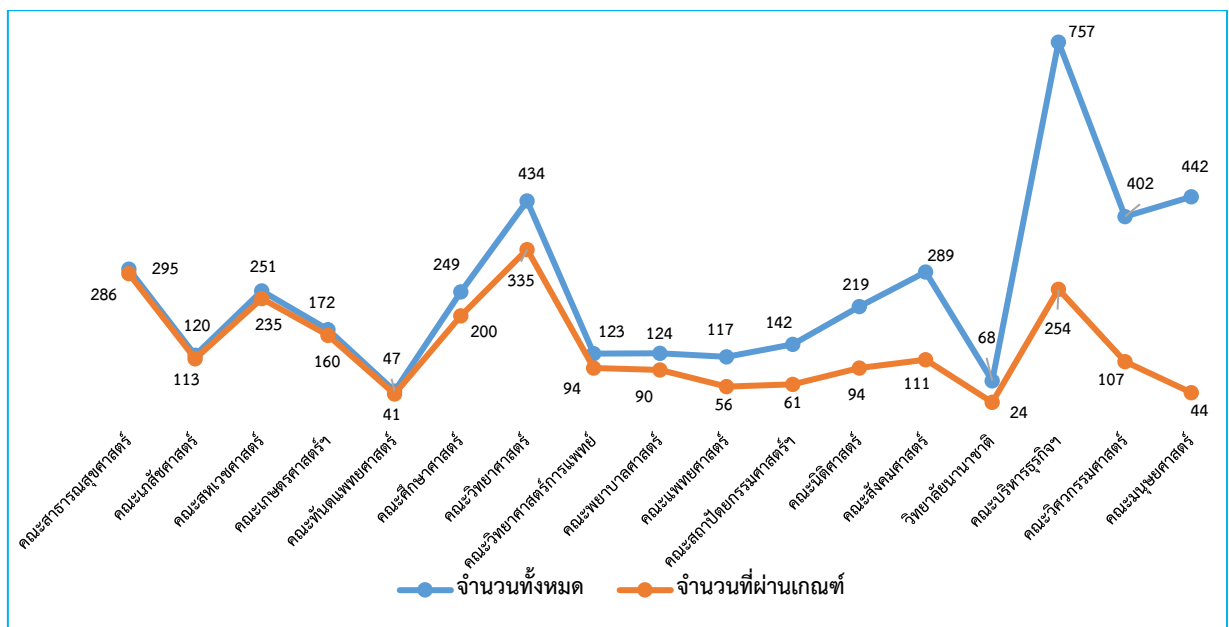

แผนภูมิที่ 8 แสดงจำนวนนิสิตที่ผ่านเกณฑ์การเข้าร่วมกิจกรรมเสริมหลักสูตร

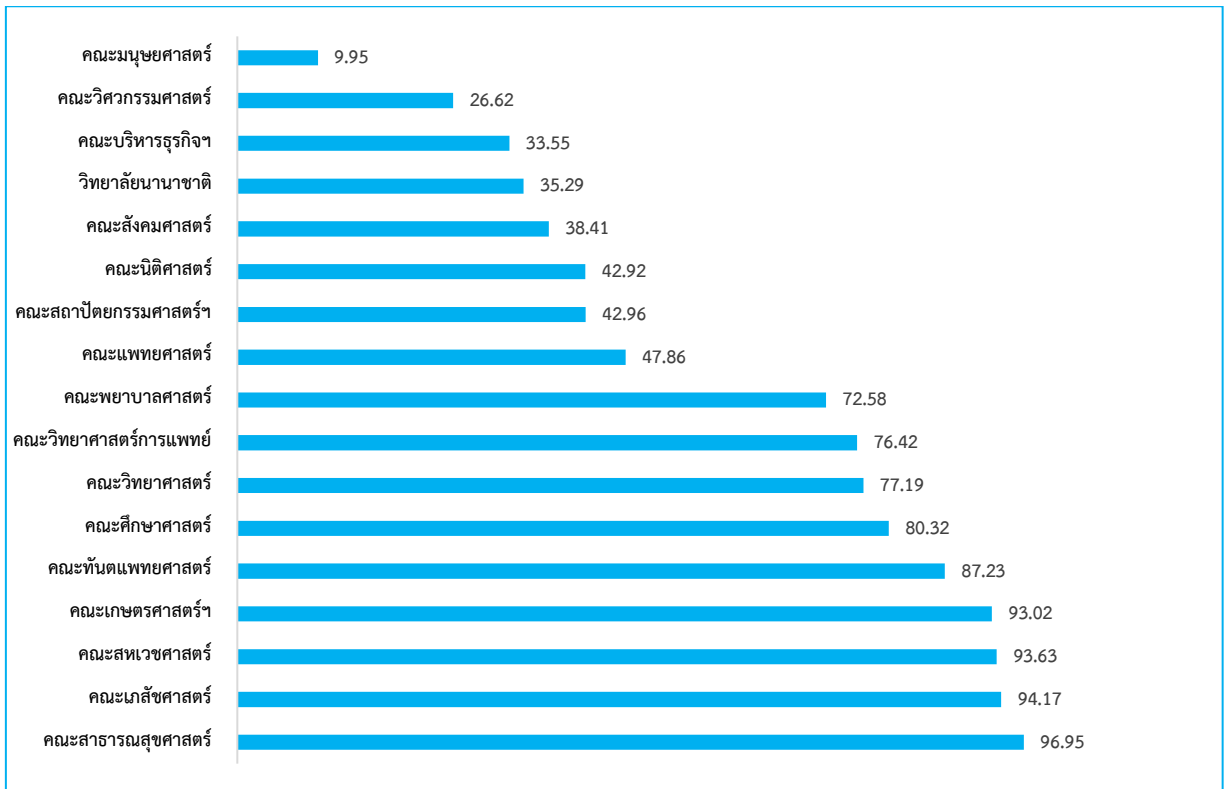

แผนภูมิที่ 9 แสดงจำนวนร้อยละของนิสิตที่ผ่านเกณฑ์การเข้าร่วมกิจกรรมเสริมหลักสูตร

งานกิจกรรมพัฒนานิสิต กองกิจการนิสิตมีหน้าที่กำกับ ดูแลและส่งเสริมนิสิตโครงการผู้มีความรู้ความสามารถพิเศษทางด้านกีฬา และโครงการผู้มีความรู้ความสามารถพิเศษทางด้านศิลปวัฒนธรรม (โครงการลูกพระขนิศ) โดยในปีการศึกษา 2562-2564 มีจำนวนนิสิตโครงการผู้มีความรู้ความสามารถพิเศษ ดังนี้

ประเภท	ปีการศึกษา (คน)		
	2562	2563	2564
โครงการผู้มีความรู้ความสามารถพิเศษทางด้านกีฬา			
กีฬาออลเลย์บอล	2	7	5
กีฬาว่ายน้ำ	1	0	1
กีฬาบาสเกตบอล	5	6	10
กีฬาแบดมินตัน	1	2	0
กีฬาเทควันโด	1	2	1
กีฬาฟุตบอล	8	21	12
กีฬาเทนนิส	3	2	2
กีฬาฟุตซอล	4	7	12
กีฬาเซปักตะกร้อ	0	1	1
กีฬาเทเบิลเทนนิส	0	1	3

ประเภท	ปีการศึกษา (คน)		
	2562	2563	2564
กีฬาหมากรุกกระดาน	0	1	0
กีฬาเปตอง	0	0	5
กีฬาคาราเต้-โต	0	0	1
กีฬาซอฟท์บอล	0	0	1
กรีฑา	0	0	1
รวมทั้งสิ้น	25	50	55
โครงการผู้มีความรู้ความสามารถพิเศษทางด้านศิลปวัฒนธรรม (โครงการลูกพระเชนศ)			
ด้านดนตรี	6	4	4
ด้านขับร้อง	5	3	3
ด้านทางเครื่อง	3	4	2
รวมทั้งสิ้น	14	11	9

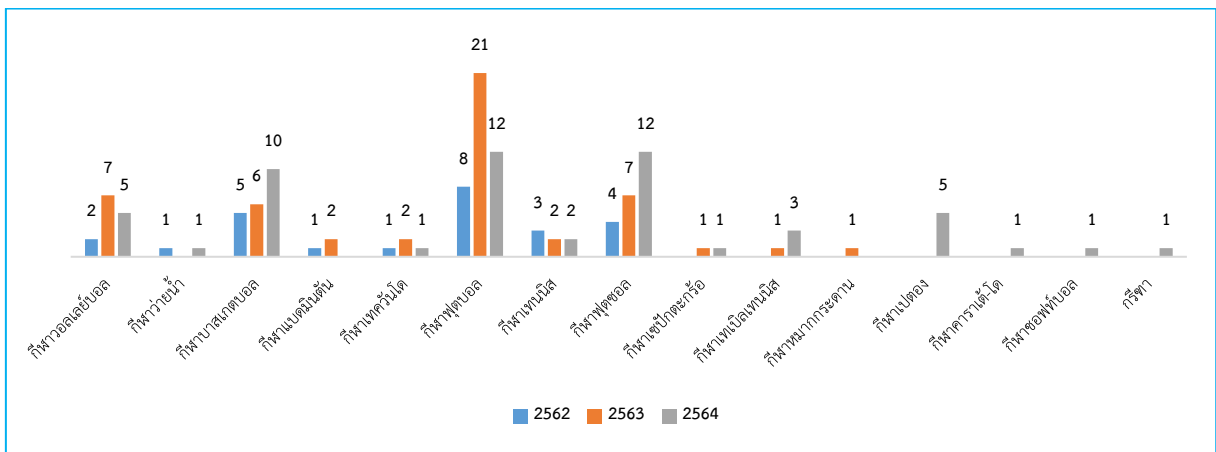

แผนภูมิที่ 10 แสดงจำนวนนิสิตโครงการผู้มีความรู้ความสามารถพิเศษด้านกีฬา

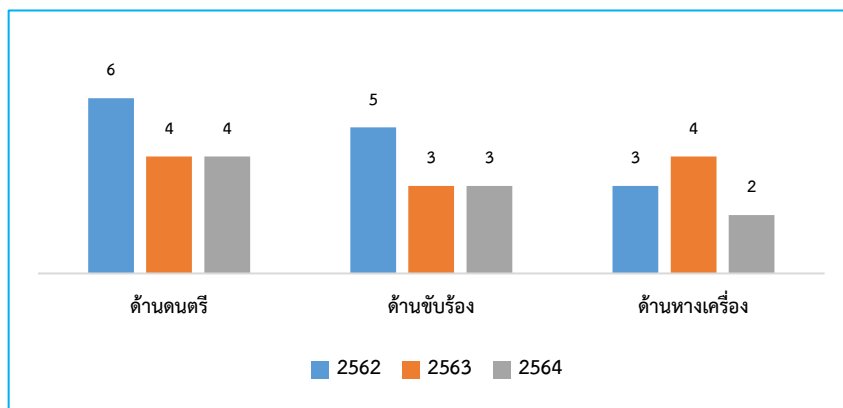

แผนภูมิที่ 11 แสดงจำนวนนิสิตโครงการผู้มีความรู้ความสามารถพิเศษด้านศิลปวัฒนธรรม (โครงการลูกพระเชนศ)

นอกจากนี้ งานกิจกรรมพัฒนานิสิต กองกิจการนิสิต ได้ดำเนินงานด้านวินัยนิสิตในระดับปริญญาตรี และระดับบัณฑิตศึกษา โดยมีกระบวนการรับรายงาน ตรวจสอบ สรุปรวบรวมข้อมูล และเสนอความคิดเห็น เพื่อแต่งตั้งคณะกรรมการสอบสวนหาข้อเท็จจริง/วินัยนิสิต ตลอดจนจัดทำคำสั่งลงโทษนิสิต ซึ่งในปีงบประมาณ 2562-2564 ได้สรุปการกระทำผิดวินัยนิสิต ดังนี้

1. การกระทำผิดวินัยนิสิต จำแนกตามสังกัดคณะ

รายการ	คณะ	ปีงบประมาณ (ราย)		
		2562	2563	2564
การกระทำผิดวินัย อย่างร้ายแรง	คณะบริหารธุรกิจ เศรษฐศาสตร์และการสื่อสาร	3	-	1
	คณะนิติศาสตร์	2	1	1
	คณะศึกษาศาสตร์	2	-	-
	คณะวิศวกรรมศาสตร์	1	-	-
	คณะทันตแพทยศาสตร์	1	-	-
	วิทยาลัยนานาชาติ	1	-	-
	คณะแพทยศาสตร์	-	1	-
	คณะสหเวชศาสตร์	-	-	1
รวม		10	2	3
การกระทำผิดวินัย อย่างไม่ร้ายแรง	คณะมนุษยศาสตร์	1	2	-
	คณะวิทยาศาสตร์การแพทย์	-	8	1
	คณะวิทยาศาสตร์	-	5	2
	คณะสาธารณสุขศาสตร์	-	5	1
	คณะบริหารธุรกิจ เศรษฐศาสตร์และการสื่อสาร	-	4	8
	คณะวิศวกรรมศาสตร์	-	3	-
	คณะศึกษาศาสตร์	-	2	-
	คณะนิติศาสตร์	-	1	1
	คณะสังคมศาสตร์	-	1	4
	คณะเกษตรศาสตร์ ทรัพยากรธรรมชาติและสิ่งแวดล้อม	-	1	1
	คณะเภสัชศาสตร์	-	1	-
	คณะสถาปัตยกรรมศาสตร์ ศิลปะและการออกแบบ	-	1	1
	คณะพยาบาลศาสตร์	-	1	1
	วิทยาลัยนานาชาติ	-	1	-
	คณะทันตแพทยศาสตร์	-	-	1
คณะสหเวชศาสตร์	-	-	1	
รวม		1	36	22

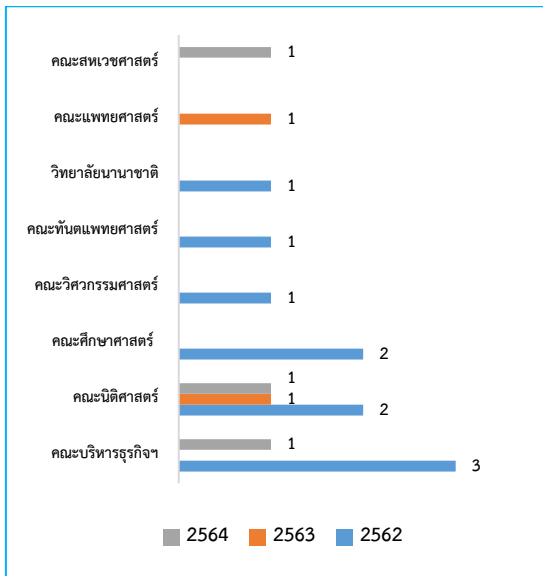

แผนภูมิที่ 12 แสดงจำนวนนิสิตที่กระทำผิดวินัยอย่างร้ายแรง

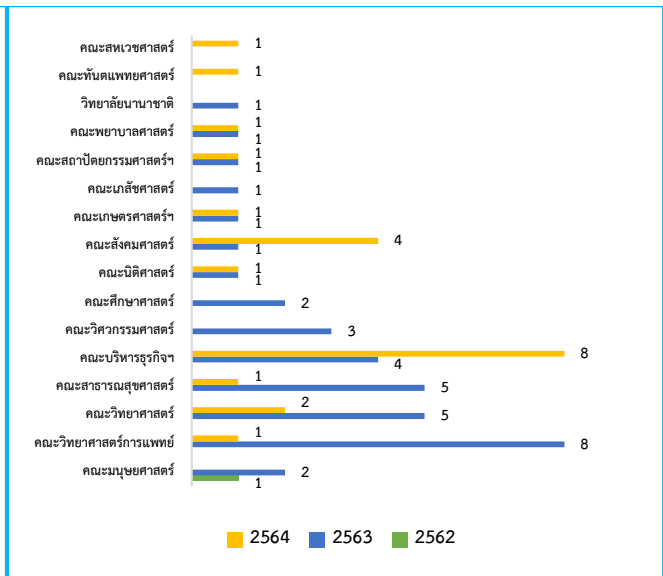

แผนภูมิที่ 13 แสดงจำนวนนิสิตที่กระทำผิดวินัยอย่างไม่ร้ายแรง

2. การกระทำผิดวินัยนิสิต จำแนกตามกรณี

กรณี	ปีงบประมาณ (ราย)		
	2562	2563	2564
ทุจริตการสอบ	3	-	-
ทุจริตในการศึกษาและการสอบ	5	-	2
ปลอมแปลงเอกสารหรือลายมือชื่อ	2	1	1
กระทำความผิดอาญา (แอบถ่ายคลิปวิดีโอ)	1	-	-
มีสุราหรือมีเครื่องดื่มที่มีส่วนผสมของแอลกอฮอล์ไว้ในครอบครอง	-	30	14
นั่งดื่มเครื่องดื่มแอลกอฮอล์ภายในมหาวิทยาลัย	-	4	2
ทุจริตในการศึกษาและการสอบ	-	2	-
ก่อความวุ่นวาย	-	1	-
เกี่ยวข้องกับยาเสพติด	-	-	1
กลับเข้าหอพักหลังเวลาหอพักปิดเกินกว่า 3 ครั้ง	-	-	2
นำบุคคลอื่นที่ได้รับอนุญาตจากมหาวิทยาลัยเข้าพักอาศัยในหอพัก	-	-	1
เที่ยวเตร่นอกสถานที่พัก รวมกลุ่ม หรือมั่วสุมอันเป็นการสร้างความเดือดร้อนให้แก่ตนเองหรือผู้อื่น	-	-	1
นำแบบจำลองฟันของผู้อื่นไปจากห้องปฏิบัติการโดยไม่ได้รับอนุญาต	-	-	1
รวม	11	38	25

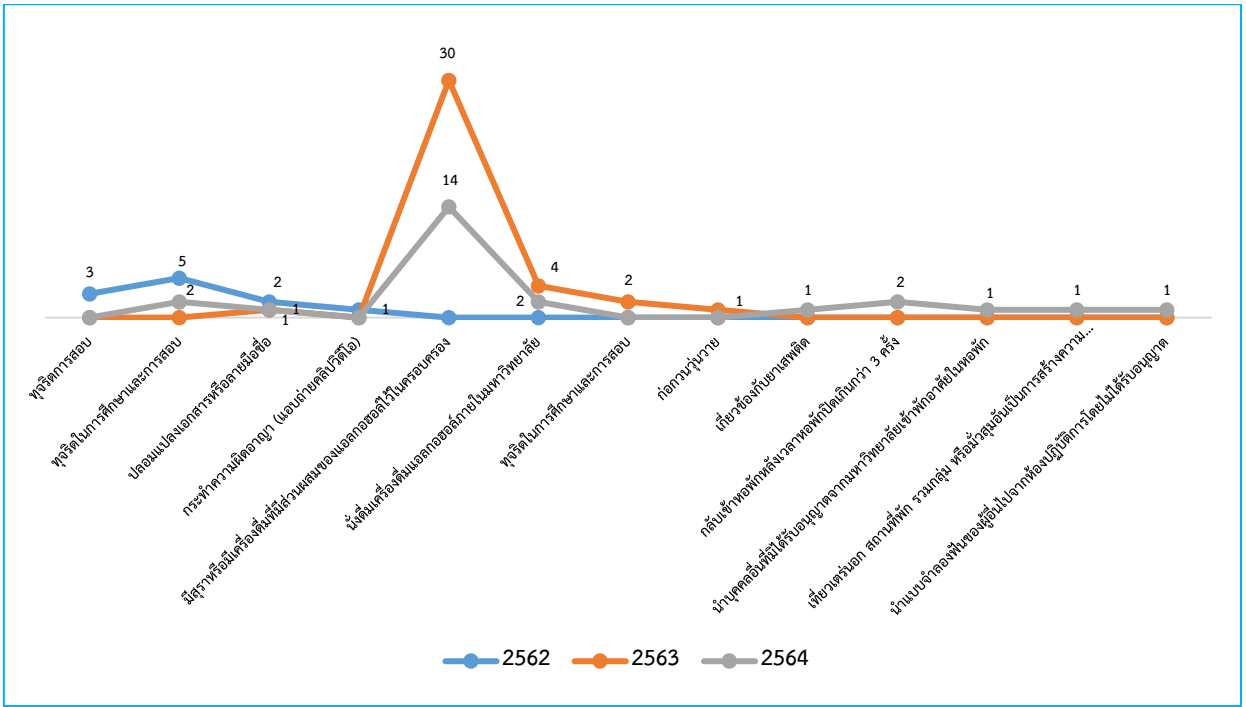

แผนภูมิที่ 14 แสดงจำนวนของนิสิตที่กระทำผิดวินัยรายการนี้

มหาวิทยาลัยนเรศวร ในฐานะเป็นแม่ข่ายในการดำเนินงานเครือข่ายเพื่อการพัฒนาอุดมศึกษา ภาคเหนือตอนล่าง โดยมีสถาบันเครือข่าย จำนวน 16 สถาบัน คือ มหาวิทยาลัยนเรศวร มหาวิทยาลัยราชภัฏ กำแพงเพชร , มหาวิทยาลัยราชภัฏพิบูลสงคราม , มหาวิทยาลัยราชภัฏอุตรดิตถ์ , มหาวิทยาลัยราชภัฏ นครสวรรค์ , มหาวิทยาลัยราชภัฏเพชรบูรณ์ , มหาวิทยาลัยเจ้าพระยา , มหาวิทยาลัยพิษณุโลก , มหาวิทยาลัย ภาคกลาง , วิทยาลัยนอร์ทเทิร์น , มหาวิทยาลัยเทคโนโลยีราชมงคลล้านนา พิษณุโลก , มหาวิทยาลัย เทคโนโลยีราชมงคลล้านนา ตาก , มหาวิทยาลัยจุฬาลงกรณ์ราชวิทยาลัย วิทยาเขตนครสวรรค์ , วิทยาลัย ชุมชนตาก , วิทยาลัยชุมชนอุทัยธานี และวิทยาลัยชุมชนพิจิตร โดยได้รับจัดสรรงบประมาณในการดำเนินการ จากกระทรวงการอุดมศึกษา วิทยาศาสตร์และนวัตกรรม ประจำปีงบประมาณ 2562-2564 ดังนี้

ปีงบประมาณ	จำนวนโครงการ/กิจกรรม	จำนวนงบประมาณ
2562	21	1,300,000
2563	4	600,000
2564	15	500,000
รวม	40	2,400,000

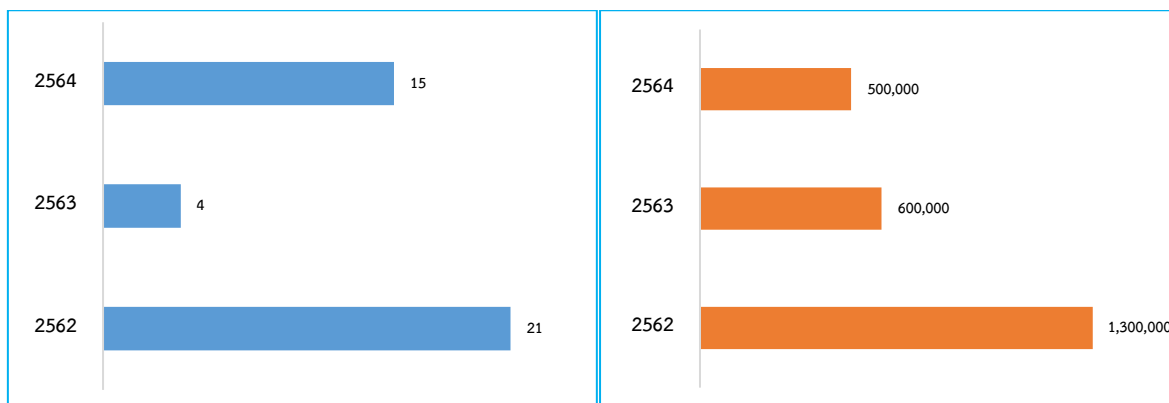

แผนภูมิที่ 15 แสดงจำนวนโครงการ/กิจกรรมเครือข่ายเพื่อการพัฒนาอุดมศึกษาภาคเหนือตอนล่าง

แผนภูมิที่ 16 แสดงจำนวนงบประมาณโครงการ/กิจกรรมเครือข่ายเพื่อการพัฒนาอุดมศึกษาภาคเหนือตอนล่าง

ปีงบประมาณ 2564 เครือข่ายเพื่อการพัฒนาอุดมศึกษา ภาคเหนือตอนล่าง ได้รับงบประมาณจัดสรรจากกระทรวงการอุดมศึกษา วิทยาศาสตร์ วิจัยและนวัตกรรม เพื่อดำเนินโครงการรณรงค์ป้องกันและแก้ไขปัญหายาเสพติดในสถาบันอุดมศึกษา เป็นจำนวนเงิน 500,000 บาท มหาวิทยาลัยนเรศวรในฐานะแม่ข่ายได้ดำเนินการจัดประชุมทำแผนงานโครงการสร้างภูมิคุ้มกันและป้องกันยาเสพติดในสถาบันอุดมศึกษา ปี 2564 กับสถาบันเครือข่าย โดยจัดสรรงบประมาณให้กับสถาบันต่างๆ แต่เนื่องด้วยสถานการณ์การแพร่ระบาดของเชื้อไวรัสโคโรนา 2019 (COVID-19) ทำให้บางสถาบัน ไม่สามารถดำเนินการจัดกิจกรรมตามรูปแบบที่กำหนดได้ทำการยกเลิกและคืนงบประมาณให้กับกระทรวงการอุดมศึกษา วิทยาศาสตร์ วิจัยและนวัตกรรม สำหรับสถาบันที่จัดโครงการกิจกรรมได้นั้น มีรายละเอียดดังต่อไปนี้

ชื่อโครงการ	ระยะเวลาการจัด	ผู้รับผิดชอบ	งบประมาณ (บาท)
สร้างภูมิคุ้มกันและป้องกันยาเสพติดในสถาบันอุดมศึกษา ปีที่ 2	มิถุนายน - สิงหาคม 2564	มหาวิทยาลัยราชภัฏ พิบูลสงคราม	25,000
ประกวดสื่อหนังสือ KPRU ANTI DRUG ภายใต้หัวข้อ “เยาวชนรุ่นใหม่ห่างไกลยาเสพติด ร่วมกันพิชิต ลดนักเสพติดใหม่”	มิถุนายน - สิงหาคม 2564	มหาวิทยาลัยราชภัฏกำแพงเพชร	12,205
ผลิตสื่อสร้างสรรค์เสริมสร้างภูมิคุ้มกันป้องกันและแก้ไขปัญหายาเสพติด	กรกฎาคม - สิงหาคม 2564	มหาวิทยาลัยราชภัฏเพชรบูรณ์	25,000
รณรงค์ต้านยาเสพติด”ปลูกจิตด้วยธรรม รวมพลังต้านยาเสพติด”	มิถุนายน - สิงหาคม 2564	มหาวิทยาลัยมหาจุฬาลงกรณราชวิทยาลัย วิทยาเขตนครสวรรค์	25,000
สร้างแกนนำนักศึกษา ร่วมใจต้านภัยยาเสพติด	กรกฎาคม - สิงหาคม 2564	วิทยาลัยชุมชนตาก	21,565
สื่อสร้างสรรค์ ภูมิคุ้มกันสังคมออนไลน์ (Social Show Share Anti Drug)	มิถุนายน - สิงหาคม 2564	วิทยาลัยนอร์ทเทิร์น	25,000
เชิงปฏิบัติการเรื่อง “การประกวด Clip VDO และโปสเตอร์รณรงค์ป้องกันและแก้ไขปัญหายาเสพติดในหัวข้อ “วิถีใหม่ห่างไกลยาเสพติดและปลอดภัยจากโควิด-19 (Online)”	มิถุนายน - สิงหาคม 2564	มหาวิทยาลัยเจ้าพระยา	25,000

ในปีงบประมาณ 2564 งานกิจกรรมพัฒนานิสิต ได้รับความร่วมมือจากหน่วยงานภายนอก มหาวิทยาลัยที่เกี่ยวข้องในการขับเคลื่อนการดำเนินงานด้านการพัฒนานิสิต ดังนี้

1. โครงการพัฒนาสถาบันอุดมศึกษาปลอดภัย ปลอดภัยภัยต่อสุขภาพเครือข่ายวิชาชีพสุขภาพ เพื่อสังคมไทยปลอดภัย : การดำเนินงานการพัฒนาสถาบันอุดมศึกษาปลอดภัย โดยจัดทำประกาศมหาวิทยาลัยนเรศวร เรื่องนโยบายและมาตรการสถานศึกษาปลอดภัย และดำเนินการแต่งตั้งคณะกรรมการดำเนินงานสถานศึกษาปลอดภัยและคณะกรรมการผู้ปฏิบัติงานด้านสถานศึกษาปลอดภัย เพื่อดำเนินงานด้านการขับเคลื่อนให้มหาวิทยาลัยนเรศวร เป็นสถานศึกษาปลอดภัย นอกจากนี้ยังมีการประชาสัมพันธ์สื่อแผ่นพับ โปสเตอร์ เพื่อเป็นการรณรงค์เผยแพร่ให้มหาวิทยาลัยเป็นเขตปลอดภัยอีกด้วย

2. สำนักงานกองทุนสนับสนุนการสร้างเสริมสุขภาพ (สสส.) : สนับสนุนงบประมาณในการขับเคลื่อนโครงการมหาวิทยาลัยปลอดภัย เป็นจำนวนเงิน 6,000 บาท โดยแบ่งเป็น 2 กิจกรรม คือ

2.1 กิจกรรมรณรงค์ลดเหล่าช่วงสถานการณ์การแพร่ระบาดของโรคติดเชื้อไวรัสโคโรนา Covid-19

2.2 กิจกรรมรณรงค์ลดเหล่าช่วงเข้าพรรษา ระหว่างวันที่ 25 กรกฎาคม - 21 ตุลาคม 2564

การดำเนินงานของกองกิจการนิสิต ยังได้รับความร่วมมือและสนับสนุนการดำเนินงานจากเครือข่ายด้านกิจกรรมพัฒนานิสิตทั้งภายในและภายนอกมหาวิทยาลัย ดังนี้

เครือข่ายภายใน

1. เครือข่ายคณะกรรมการกิจการนิสิต
2. เครือข่ายผู้นำนิสิต มหาวิทยาลัยนเรศวร
3. เครือข่ายผู้ประสานงานกิจการนิสิต
4. เครือข่ายแกนนำนิสิตในการทำกิจกรรมต่าง ๆ ได้แก่ แกนนำนิสิตจิตอาสา , พี่เลี้ยงก้านกล้วย เป็นต้น

เครือข่ายภายนอก

1. เครือข่ายเพื่อการพัฒนาอุดมศึกษา ภาคเหนือตอนล่าง (16 สถาบัน)
2. เครือข่ายเทา-งามสัมพันธ์ (5 สถาบัน)
3. เครือข่ายสถานีสตินักศึกษาระดับอุดมศึกษาทั่วประเทศ (173 สถาบัน)
4. เครือข่ายองค์กรนักศึกษาระดับประเทศ (45 สถาบัน)
5. เครือข่ายสถานีสิตห้าเทาสัมพันธ์ (5 สถาบัน)
6. เครือข่ายอุดมศึกษาสัมพันธ์จังหวัดพิษณุโลก (8 สถาบัน)

นอกจากนี้ มหาวิทยาลัยยังสนับสนุนให้นักศึกษานิสิตเสนอผลงานเพื่อขอรับรางวัลนิตยยอดเยี่ยม , รางวัล นิตที่สร้างชื่อเสียงให้กับมหาวิทยาลัย , รางวัลสวัสดิการนักกีฬา และรางวัลเชิดชูเกียรติ ประจำปีการศึกษา 2561 – 2563 ดังนี้

รางวัล	ปีการศึกษา 2561	ปีการศึกษา 2562	ปีการศึกษา 2563
รางวัลนิตยยอดเยี่ยม	24	10	2
รางวัลนิตที่สร้างชื่อเสียงให้กับ มหาวิทยาลัย	24	68	44
รางวัลสวัสดิการนักกีฬา	10	1	10
รางวัลเชิดชูเกียรติ	264	247	268
รวมทั้งสิ้น	322	326	324

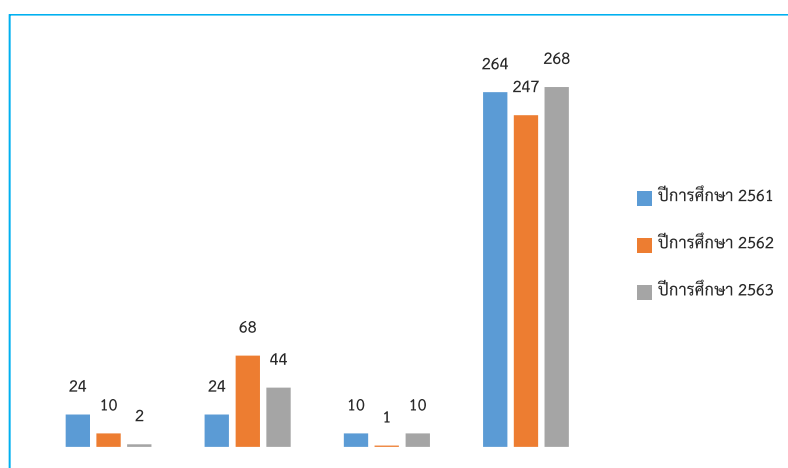

แผนภูมิที่ 17 แสดงจำนวนของรางวัลนิต

จะเห็นได้ว่า การดำเนินงานตามภารกิจในด้านการพัฒนานิสิตของกองกิจการนิสิต ได้สร้างให้นิสิตมี อุดมการณ์ที่พึงประสงค์ตามที่มหาวิทยาลัยกำหนด “เป็นคนดี คนเก่ง มีวินัย ภูมิใจในชาติ” ซึ่งได้สร้างชื่อเสียง ให้กับมหาวิทยาลัยทั้งในระดับภูมิภาคและระดับประเทศ ดังต่อไปนี้

อัตลักษณ์นิสิต	ผลงาน
เป็นคนดี เป็นคนดี เป็นพลเมืองที่เข้มแข็ง ยึดมั่นในจรรยาบรรณวิชาชีพ มีความกล้าหาญทางจริยธรรมและความถูกต้อง	<ol style="list-style-type: none"> รางวัลความประพฤติดี โดยพุทธสมาคมแห่งประเทศไทย ในพระบรมราชูปถัมภ์ ได้แก่ นายสิริโชค เพ็งพันธุ์ คณะวิศวกรรมศาสตร์ , นางสาวสุภัคชญา รัตนใหม่ คณะวิศวกรรมศาสตร์ , นายณคร แก้วนกสิกรรม คณะทันตแพทยศาสตร์ และนางสาวกรรณก ศรีวิชัย คณะมนุษยศาสตร์ รางวัลลูกที่มีความกตัญญูต่อบุคคลอย่างสูงต่อแม่ ในโอกาสงานวันแม่แห่งชาติ ประจำปี 2564 คือ นางสาวพรนัชชา สายสินธุ์ วิทยาลัยนานาชาติ

อัตลักษณ์นิสัย	ผลงาน
<p>คนเก่ง มีความรู้ ความเชี่ยวชาญตามสาขาวิชาการที่ถนัด มีทักษะการเรียนรู้ตลอดชีวิต สามารถนำความรู้ไปประยุกต์ใช้ในการประกอบวิชาชีพอย่างสร้างสรรค์ มีคุณลักษณะความเป็นผู้ประกอบการที่ทันสมัยและทันต่อความเปลี่ยนแปลงของสังคม สามารถอยู่ร่วมกับผู้อื่นได้อย่างมีความสุข</p>	<ol style="list-style-type: none"> รางวัลรองชนะเลิศอันดับที่ 2 ถ้วยพระราชทานทูลกระหม่อมหญิงอุบลรัตนราชกัญญาสิริวัฒนาพรรณวดีเยาวชนต้นแบบเก่งและดี TO BE NUMBER ONE IDOL ในระดับอาชีวศึกษาและอุดมศึกษา คือ นายอัษฎายุ ทนโนนแดง คณะสาธารณสุขศาสตร์ รางวัลชนะเลิศอันดับที่ 1 ประเภททีม เกมส์ ROV การแข่งขัน AIS 5G eSport U-LEAGUE 2020 ทัวนาเมนต์การแข่งขันของเกมเมอร์ นักศึกษาระดับมหาวิทยาลัย คือ นายชวโรจน์ ทองสุข คณะวิศวกรรมศาสตร์ , นายธนาตุล กันมา คณะบริหารธุรกิจ , นายวศิน สุทธิ คณะบริหารธุรกิจ , นายจิราวัฒน์ มุ่ยทุน คณะวิทยาศาสตร์ , นายปรัชญา หงษ์วิเศษ คณะมนุษยศาสตร์และนายพุดฒิพัฒน์ พุฒิมโนสิทธิ์ คณะบริหารธุรกิจ รางวัลรองชนะเลิศอันดับที่ 1 ประเภทเดี่ยวเกมส์ MINECRAFT การแข่งขัน AIS 5G eSport U-LEAGUE 2020 ทัวนาเมนต์การแข่งขันของเกมเมอร์นักศึกษาระดับมหาวิทยาลัย คือ นายธนพล พิมมะโครต คณะวิทยาศาสตร์ รางวัล 2 เหรียญทอง 5 เหรียญเงิน และ 1 เหรียญทองแดง การแข่งขันกีฬาฮักกีโด โดย สมาคมฮักกีโดประเทศไทย และสหพันธ์ฮักกีโดนานาชาติ (I.H.F.) นายภาสวิชญ์ จันทรทิพย์ คณะศึกษาศาสตร์ 1 เหรียญทอง 2 เหรียญเงิน และ 1 เหรียญทองแดง , นายชยณัฐ สิงห์ลोनิสิตคณะศึกษาศาสตร์ 1 เหรียญเงิน และนายทิตต์รังสรรค์ รสสุคนธ์ คณะศึกษาศาสตร์ 1 เหรียญทอง 2 เหรียญเงิน
<p>มีวินัย มีความรับผิดชอบต่อนตนเอง ครอบครั้ว ชุมชนและสังคม เสียสละอดทน ขยันหมั่นเพียร และมุ่งมั่นสู่ความสำเร็จ</p>	<p>รางวัลนิสัยยอดเยี่ยม ด้านความประพฤติ คือ นายยุทธนา สมบุญยอด นิสิตคณะสังคมศาสตร์</p>
<p>ภูมิใจในชาติ มีความภูมิใจในศิลปวัฒนธรรม ดนตรี และขนบธรรมเนียมประเพณีไทย ร่วมปลูกฝังความรักชาติ ศาสนา พระมหากษัตริย์ ส่งเสริมให้เกิดค่านิยมร่วมรักษ์ความเป็นไทยให้เกิดขึ้นอย่างต่อเนื่อง</p>	<p>รางวัลชมเชย ในการคัดเลือกนักเรียน นักศึกษา และสถานศึกษาเพื่อรับรางวัลพระราชทาน ประจำปีการศึกษา 2563 คือ นางสาวปวีศา แข็งขัน คณะวิทยาศาสตร์</p>

ส่วนที่ 3

การจัดบริการและสวัสดิการนิสิต

กองกิจการนิสิต มีระบบการให้บริการสวัสดิการนิสิตและระบบการช่วยเหลือนิสิต ได้แก่ ระบบการให้คำปรึกษาและส่งต่อ , ระบบแจ้งซ่อมออนไลน์ , ระบบจองหอพักออนไลน์ , ระบบเงินยืมฉุกเฉินไทยช่วยไทย , ระบบที่ปรึกษาหอพักนิสิต , ระบบการให้ความช่วยเหลือนิสิต และระบบผ่อนผันทหาร ซึ่งในปีงบประมาณ 2564 มีผลการดำเนินงานจำแนกเป็นด้านต่าง ๆ ดังนี้

ลำดับ	รายการ	จำนวน (ราย / ครั้ง)
1	การให้คำปรึกษา	19
2	การให้บริการข้อมูล	2,744
3	การรับแจ้งเหตุฉุกเฉินนิสิต	102
4	การจัดหางานพิเศษระหว่างเรียน	134
5	การผ่อนผันทหาร	617
6	การเรียนรู้นักศึกษาวิชาทหาร	217
7	การให้บริการไปรษณีย์	19,769
8	การซ่อมบำรุงหอพัก	4,442
9	การรับทุนการศึกษา	310
10	การกู้ยืมเงินฉุกเฉินไทยช่วยไทย	4
11	การรับบริจาคเงินกองทุนการศึกษาเพื่อนิสิต	60
12	การรับซื้อรองเท้าเรียน	22
13	การกระทำผิดวินัยนิสิต	723
14	ผู้ประกอบการร้านค้า	152
15	นิสิตพิการ	20
รวม		29,335

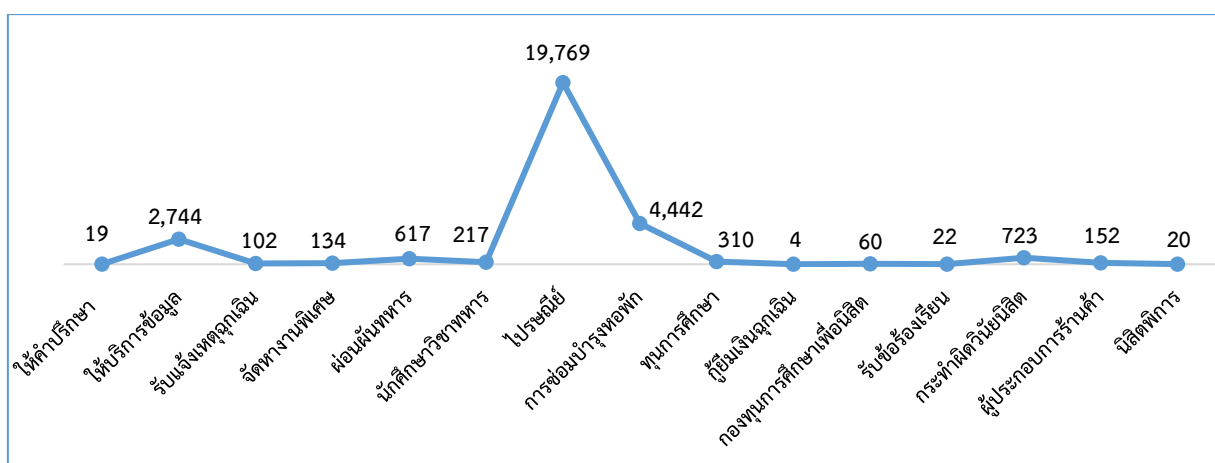

แผนภูมิที่ 18 แสดงจำนวนครั้งที่ให้บริการจำแนกตามการให้บริการ

ด้านหอพักนิสิต

งานบริการสวัสดิการนิสิตได้จัดบริการหอพักนิสิตรองรับการพักอาศัยสำหรับนิสิตชั้นปีที่ 1 ทั้งหอพักภายในมหาวิทยาลัย และหอพักในกำกับของมหาวิทยาลัย จำนวนทั้งสิ้น 30 อาคาร จำนวนห้องพัก 1,932 ห้อง รองรับนิสิตได้จำนวน 6,430 คน แต่เนื่องจากการแพร่ระบาดของเชื้อไวรัสโคโรนา 2019 (COVID-19) ส่งผลให้มีการปรับการเรียนการสอนเป็นแบบออนไลน์ (online) ในปีการศึกษา 2564 หอพักนิสิตจึงเปิดให้บริการจำนวน 25 อาคาร จำนวนห้องพัก 1,693 ห้อง รองรับนิสิตได้จำนวน 5,801 คน ซึ่งมีนิสิตเข้าพักอาศัย จำนวน 5,630 คน ดังรายละเอียดต่อไปนี้

ลำดับ	ประเภทหอพัก	จำนวน (คน)	ร้อยละ
1	หอพักมหาวิทยาลัยนเรศวร (ชาย)	777	13.80
2	หอพักมหาวิทยาลัยนเรศวร (หญิง)	3,792	67.35
3	หอพักในเครือข่ายของมหาวิทยาลัยนเรศวร (ชาย)	999	17.75
4	หอพักในเครือข่ายของมหาวิทยาลัยนเรศวร (หญิง)	62	1.10
รวม		5,630	100

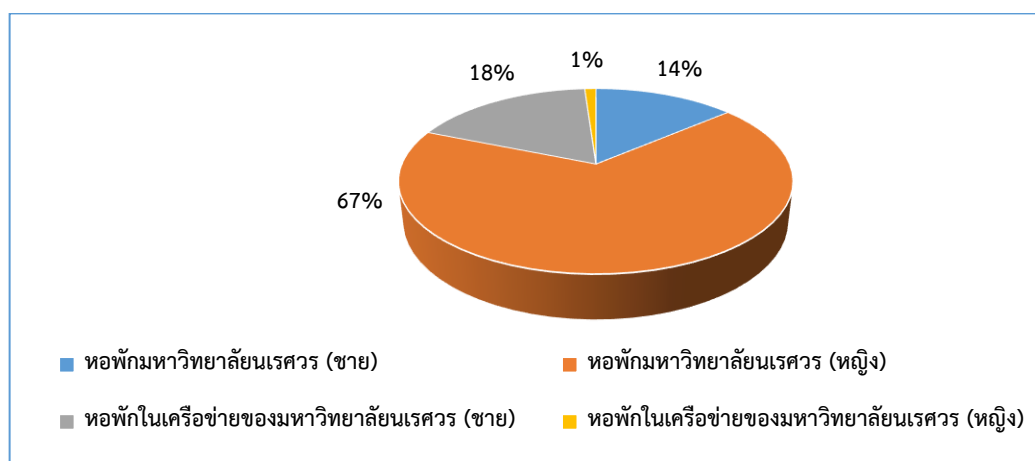

แผนภูมิที่ 19 แสดงจำนวนนิสิตที่เข้าพักหอพักมหาวิทยาลัยนเรศวรและหอพักในเครือข่ายมหาวิทยาลัยนเรศวร

ลำดับ	ประเภทนิสิต	จำนวน (คน)	ร้อยละ
1	หอพักนิสิตไทย	5,615	99.73
2	หอพักนิสิตต่างชาติ	15	0.27
รวม		5,630	100



แผนภูมิที่ 20 แสดงจำนวนนิสิตไทยและนิสิตต่างชาติที่เข้าพักมหาวิทยาลัยนเรศวรและหอพักในเครือข่ายมหาวิทยาลัยนเรศวร

ลำดับ	ประเภท ห้องพัก	จำนวน (คน)	ร้อยละ
1	หอพักแอร์	3,377	59.98
2	หอพักพัดลม	2,253	40.02
รวม		5,630	100

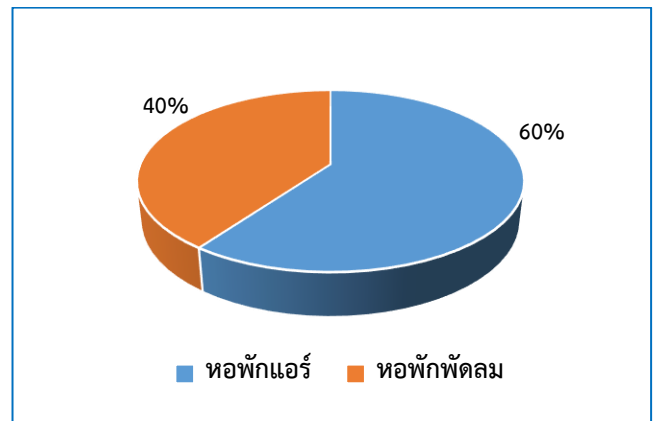

แผนภูมิที่ 21 แสดงจำนวนนิสิตที่เข้าพักหอพักมหาวิทยาลัยนเรศวรและหอพักในเครือข่ายมหาวิทยาลัยนเรศวรจำแนกตามห้องแอร์และห้องพัดลม

ด้านการให้บริการข้อมูล

ลำดับ	รายการ	ปี พ.ศ.2563			ปี พ.ศ.2564									รวม
		ต.ค	พ.ย	ธ.ค	ม.ค	ก.พ	มี.ค	เม.ย	พ.ค	มิ.ย	ก.ค	ส.ค	ก.ย	
1	ให้บริการข้อมูล	59	45	44	33	38	122	100	503	969	288	337	206	2,744
2	บริการให้คำปรึกษา	1	-	-	1	4	4	-	1	-	6	2	-	19
รวม		60	45	44	34	42	126	100	504	969	294	339	206	2,763

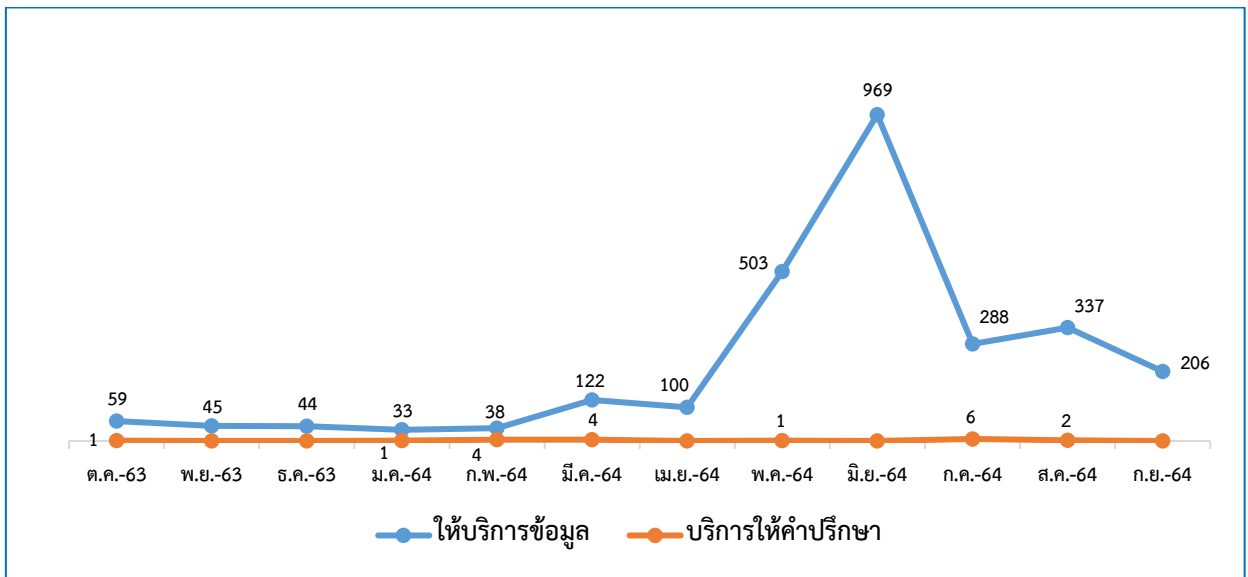

แผนภูมิที่ 22 แสดงจำนวนการให้บริการด้านการให้คำปรึกษาและการให้บริการข้อมูล

ด้านการให้บริการไปรษณีย์

ที่	รายการ	ปี พ.ศ.2563			ปี พ.ศ.2564									รวม
		ต.ค.	พ.ย.	ธ.ค.	ม.ค.	ก.พ.	มี.ค.	เม.ย.	พ.ค.	มิ.ย.	ก.ค.	ส.ค.	ก.ย.	
1	จดหมาย ธรรมดา	803	548	767	614	623	505	44	66	242	314	650	221	5,397
2	EMS	740	532	861	941	1,119	848	176	109	208	670	258	247	6,709
3	พัสดุ	615	764	632	848	698	925	291	387	656	638	692	517	7,663
	รวม	2,158	1,844	2,260	2,403	2,440	2,278	511	562	1,106	1,622	1,600	985	19,769

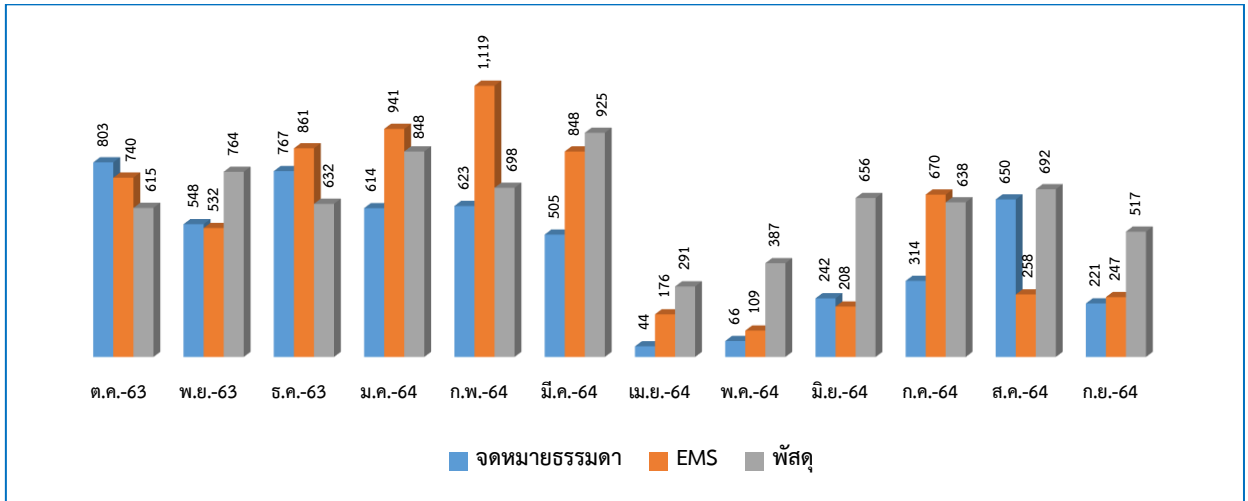

แผนภูมิที่ 23 แสดงจำนวนการให้บริการทางไปรษณีย์

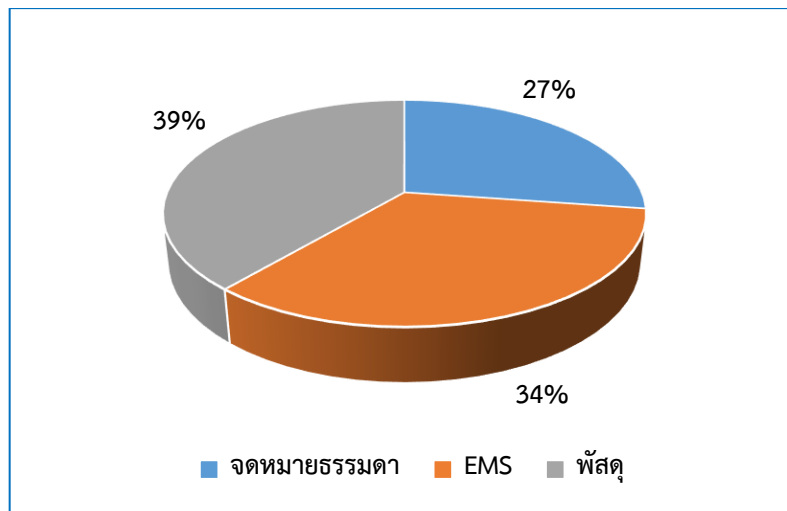

แผนภูมิที่ 24 แสดงร้อยละของการให้บริการไปรษณีย์

ด้านการซ่อมบำรุง

ศูนย์อาหาร NU Canteen

ลำดับ	รายการ	ปี พ.ศ.2563			ปี พ.ศ.2564									รวม
		ต.ค.	พ.ย.	ธ.ค.	ม.ค.	ก.พ.	มี.ค.	เม.ย.	พ.ค.	มิ.ย.	ก.ค.	ส.ค.	ก.ย.	
1	ไฟฟ้า	-	5	-	-	-	4	-	1	7	-	-	-	17
2	ประปา	1	-	1	1	1	8	-	5	4	-	-	-	21
3	ก่อสร้าง	-	1		-	-	12	-	-	3	-	-	-	16
รวม		1	6	1	1	1	24	-	6	14	-	-	-	54

ศูนย์อาหาร NU Square

ลำดับ	รายการ	ปี พ.ศ.2563			ปี พ.ศ.2564									รวม
		ต.ค.	พ.ย.	ธ.ค.	ม.ค.	ก.พ.	มี.ค.	เม.ย.	พ.ค.	มิ.ย.	ก.ค.	ส.ค.	ก.ย.	
1	ไฟฟ้า	1	3	-	-	18	9	12	23	20	4	2	7	99
2	ประปา	-	-	1	-	4	-	2	-	-	6	2	1	16
3	ก่อสร้าง	-	-	-	-	4	1	9	8	4	12	2	7	47
รวม		1	3	1	-	26	10	23	31	24	22	6	15	162

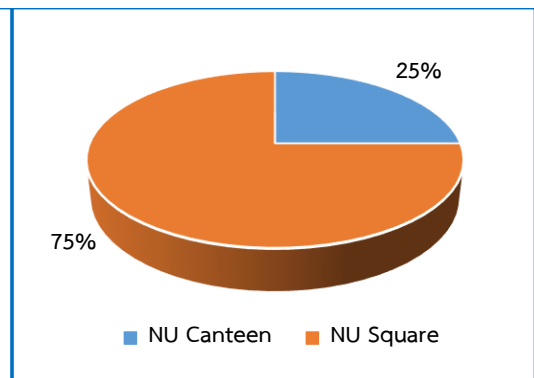
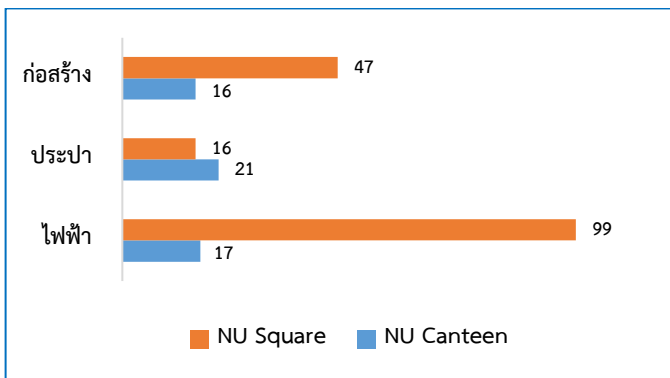

แผนภูมิที่ 25 แสดงจำนวนครั้งในการซ่อมบำรุงโภชนาคาร

แผนภูมิที่ 26 แสดงร้อยละของการซ่อมบำรุงโภชนาคาร

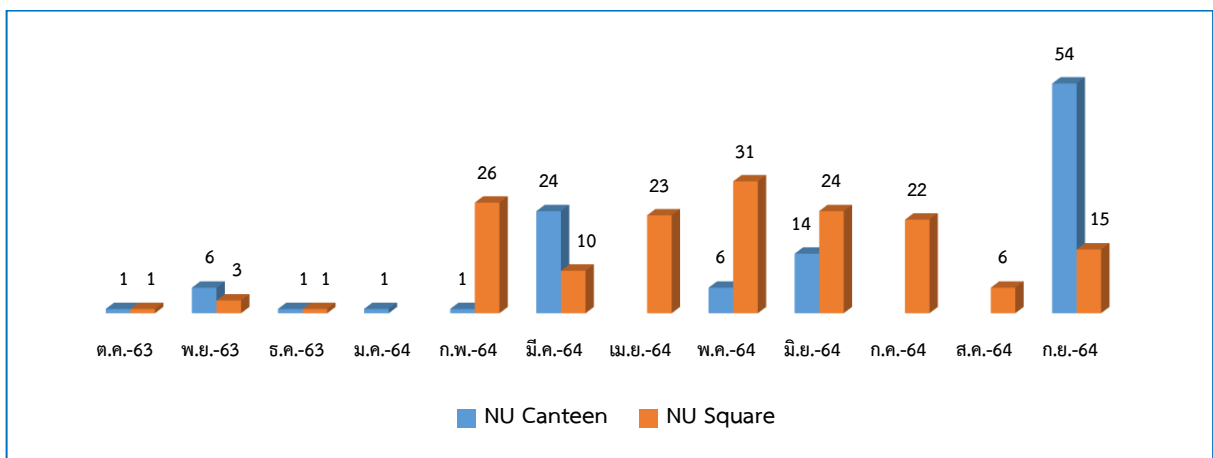

แผนภูมิที่ 27 แสดงจำนวนการซ่อมบำรุงจำแนกในแต่ละเดือน

ด้านโภชนาการ

ที่	รายการ	พื้นที่ให้บริการ (ล็อก/ครึ่ง)							
		ศูนย์อาหาร NU Square		โครงการหอพัก นิสิต		ศูนย์อาหาร NU Canteen		ศูนย์อาหารอาคารเฉลิมพระเกียรติ 72 พรรษาบรมราชินีนาถ (QS)	
		พื้นที่ให้เข้า	พื้นที่ทำสัญญาแล้ว	พื้นที่ให้เข้า	พื้นที่ทำสัญญาแล้ว	พื้นที่ให้เข้า	พื้นที่ทำสัญญาแล้ว	พื้นที่ให้เข้า	พื้นที่ทำสัญญาแล้ว
1	ร้านจำหน่ายอาหาร อาหารว่าง เครื่องดื่ม	51	48			30	26		
2	ซุ้มจำหน่ายอาหารว่างและเครื่องดื่ม					2			
3	ร้านจำหน่ายสินค้าเบ็ดเตล็ด	2	2						
4	เครื่องจำหน่ายสินค้าอัตโนมัติ			15	15				
5	เครื่องซักผ้าหยอดเหรียญ			15	15				
6	เครื่องชงน้ำหนักรีดหยอดเหรียญ			15	15				
7	ร้านสะดวกซื้อ	4	4						
8	ร้านซักอบรีด	5	5						
9	ร้านถ่ายเอกสาร	1	1					1	1
10	สำนักงานธนาคาร	2	2						
11	เครื่องฝาก-ถอน เงินอัตโนมัติ (ATM)	3	3					5	5
12	บริการรับส่งพัสดุด่วน	1	1						
13	พื้นที่เช่าชั่วคราวสำหรับการจัดกิจกรรมส่งเสริมการขาย (ครึ่ง)		15						
14	พื้นที่ชั่วคราวสำหรับการจัดกิจกรรมโครงการของนิสิต (ครึ่ง) (ไม่มีค่าใช้จ่าย)		11				10		
รวม		69	92	45	45	32	36	6	6

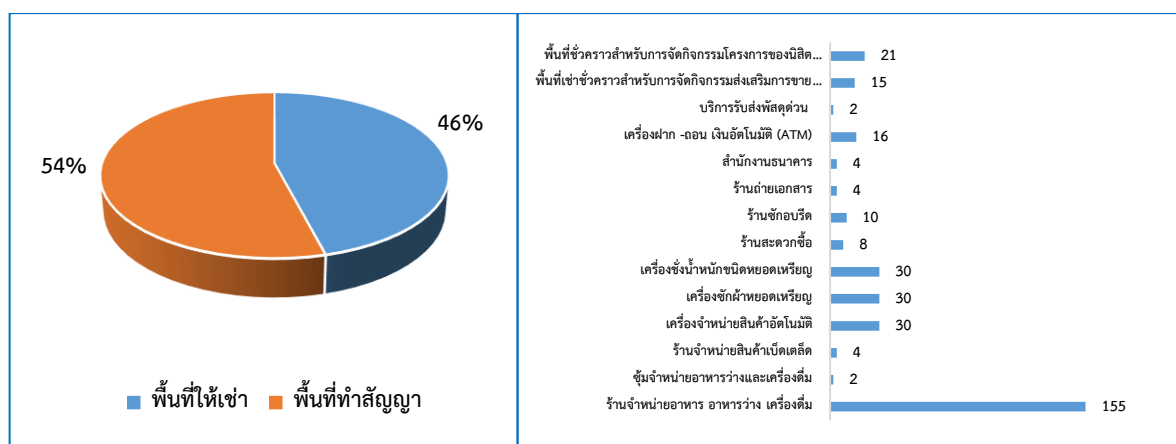

แผนภูมิที่ 28 แสดงร้อยละของพื้นที่ให้เข้าและพื้นที่ทำสัญญา

แผนภูมิที่ 29 แสดงจำนวนพื้นที่ทำสัญญาจำแนกตามประเภทสินค้า

ด้านการรับแจ้งเหตุฉุกเฉิน

ลำดับ	รายการ	ปี พ.ศ.2563			ปี พ.ศ.2564									รวม
		ต.ค.	พ.ย.	ธ.ค.	ม.ค.	ก.พ.	มี.ค.	เม.ย.	พ.ค.	มิ.ย.	ก.ค.	ส.ค.	ก.ย.	
1	อุบัติเหตุจากรถจักรยานยนต์	3	4	5	2	1	1	1	1	5	3	-	1	27
2	อุบัติเหตุอื่นๆ	-	-	-	-	1	2	-	-	-	1	1	-	5
3	เจ็บป่วย	1	1	3	5	7	1	3	-	-	1	1	1	24
4	พยายามฆ่าตัวตาย	-	1	-	-	1	-	-	-	-	-	-	1	3
5	กินยาเกินขนาด	-	1	-	-	-	1	-	-	-	1	1	1	5
6	ขอความช่วยเหลือ	5	1	7	9	2	-	6	-	3	1	1	3	38
รวม		9	8	15	16	12	5	10	1	8	7	4	7	102

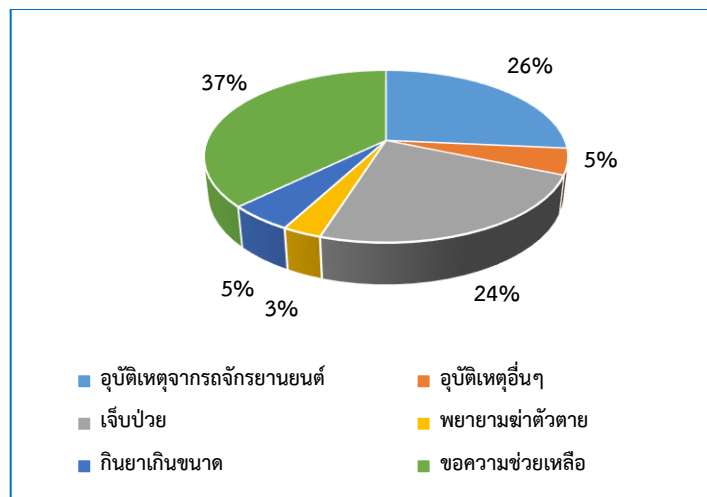

แผนภูมิที่ 30 แสดงร้อยละของการให้บริการของศูนย์รับแจ้งเหตุฉุกเฉินนิสิตมหาวิทยาลัยรัตนนคร

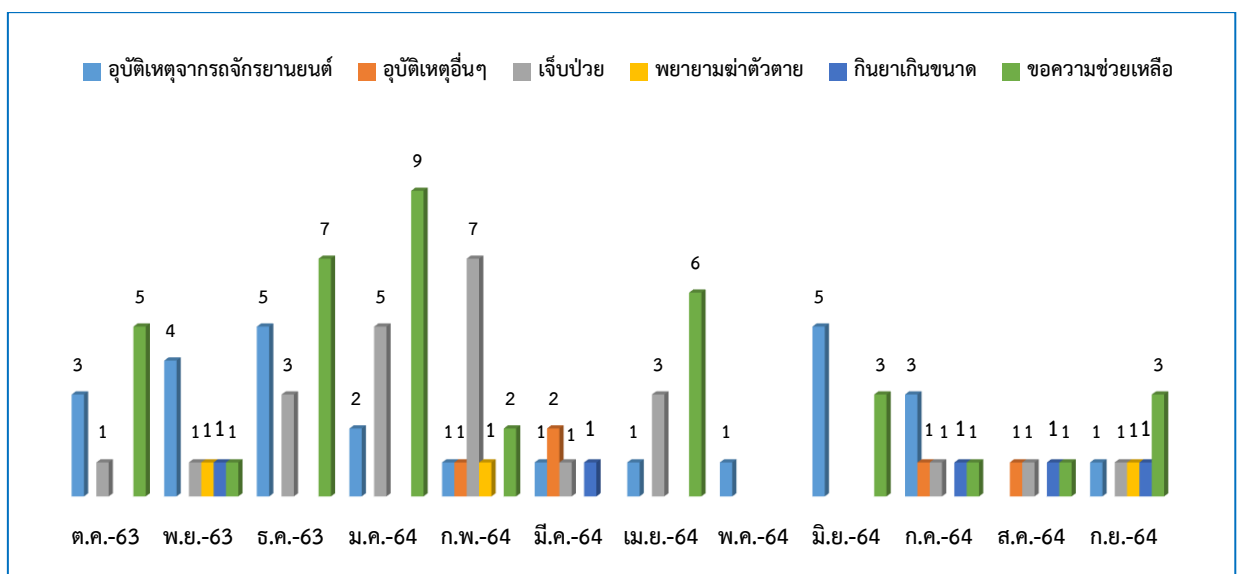

แผนภูมิที่ 31 แสดงจำนวนครั้งในการให้บริการของศูนย์รับแจ้งเหตุฉุกเฉินนิสิตมหาวิทยาลัยรัตนนคร

ด้านการกระทำผิดวินัยนิสิต

ลำดับ	รายการ	ปี พ.ศ.2563			ปี พ.ศ.2564									รวม	
		ต.ค.	พ.ย.	ธ.ค.	ม.ค.	ก.พ.	มี.ค.	เม.ย.	พ.ค.	มิ.ย.	ก.ค.	ส.ค.	ก.ย.		
1	กลับเข้าหอพักหลังเวลา 01.00 น.	181		195	48	78	92								594
2	นำเครื่องดื่มแอลกอฮอล์และสุราเข้าหอพัก		2	4	2										8
3	นำบุคคลอื่นที่มีได้รับอนุญาตเข้าหอพัก	10		8	3	1	2								24
4	อื่นๆ เช่น แสดงบัตรนิสิตเพื่อนเข้าหอพัก , ให้เพื่อนยืมบัตรนิสิตแสดงเข้าหอพัก , อ่านหนังสือ Common หอ 15 , ลืมบัตรนิสิต , เข้าหอพักโดยมิได้รับอนุญาตฯ , รับ-ส่งของบริเวณหลังหอ 9 โรงจักรยาน , ขอดอกก่อนเวลา 05.00 น. ขึ้นรถไฟกลับต่างจังหวัด , ใส่หมวกเข้าหอพัก , เมาไม่รู้เรื่อง	34		33	14	3	5	2							91
5	ลักทรัพย์											6			6
รวม		225	2	240	67	82	99	2				6			723

หมายเหตุ เดือนเมษายน และเดือนกรกฎาคม 2563 เป็นช่วงปิดภาคการศึกษา

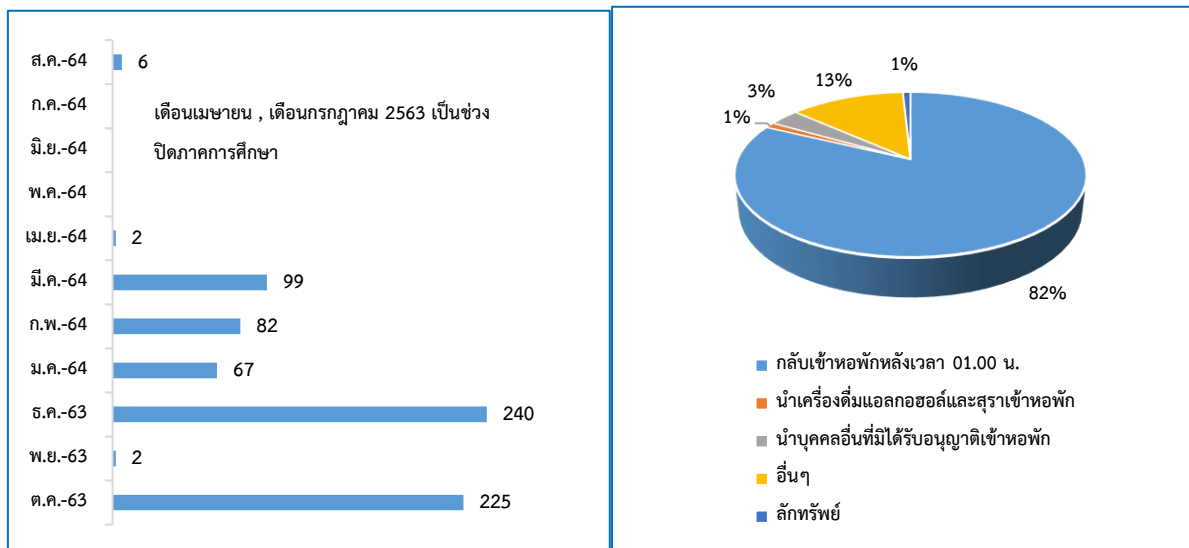

ด้านทุนการศึกษา

ลำดับ	แหล่งทุนการศึกษา	ประเภททุนการศึกษา		จำนวน (คน)	จำนวนเงิน/ ทุน	จำนวนเงิน รวม (บาท)
		ต่อเนื่อง	ไม่ต่อเนื่อง			
1	มูลนิธิร่วมจิตต์น้อมเกล้าฯ	✓	-	4	8,000.-	32,000.-
2	สภาสังคมสงเคราะห์แห่งประเทศไทย	✓	-	1	6,500.-	6,500.-
3	มูลนิธิราชประชานุเคราะห์ฯ	✓	-	5	15,000.-	75,000.-
4	มูลนิธิราชประชาสมาสัยฯ	✓	-	1	8,000.-	8,000.-
5	ทุนในพระราชานุเคราะห์ฯ	✓	-	7	53,000.-	371,000.-
	ทุนในพระราชานุเคราะห์ฯ	✓	-	4	58,000.-	232,000.-
	ทุนในพระราชานุเคราะห์ฯ	✓	-	2	63,000.-	126,000.-
6	มูลนิธิช่วยนักเรียนที่ขาดแคลนฯ	✓	-	1	9,000.-	9,000.-
	มูลนิธิช่วยนักเรียนที่ขาดแคลนฯ	✓	-	8	8,000.-	64,000.-
	มูลนิธิช่วยนักเรียนที่ขาดแคลนฯ	✓	-	1	15,000.-	15,000.-
7	สมเด็จพระบรมโอรสาธิราชฯ	✓	-	27	ไม่ระบุ	ไม่ระบุ
8	ทุนเฉลิมราชกุมารี (สนับสนุนจาก สป.อว.)	✓	-	12	55,000.-	660,000.-
	ทุนเฉลิมราชกุมารี (สนับสนุนจาก มน.)	✓	-	12	เบิกจ่ายตามจริง	450,000.-
9	โครงการ 1 อำเภอ 1 ทุน ที่ศึกษาต่อในประเทศ	✓	-	3	116,800.-	350,400.-
10	ทุนอุดมศึกษาเพื่อการพัฒนาจังหวัดชายแดนภาคใต้	✓	-	3	40,000.-	120,000.-
11	มูลนิธิทาคาฮาชิ	✓	-	2	30,000.-	60,000.-
12	มูลนิธินิวัตไกรฤกษ์	✓	-	1	20,000.-	20,000.-
13	กองทุนบริษัท คาโอ อินดรัสเตียล	✓	-	1	21,000.-	21,000.-
14	บริษัท น้ำมันปิโตรเลียมไทย จำกัด	✓	-	1	40,000.-	40,000.-
15	ทุนการศึกษา - นิสิตพิการ	✓	-	2	60,000.-	120,000.-
	ทุนการศึกษา - นิสิตพิการ	✓	-	3	42,200.-	126,600.-
	ทุนการศึกษา - นิสิตพิการ	✓	-	6	34,200.-	205,200.-
	ทุนการศึกษา - นิสิตพิการ	✓	-	7	32,200.-	225,400.-
	ทุนการศึกษา - นิสิตพิการ	✓	-	2	22,200.-	44,400.-
16	กองทุนการศึกษาเพื่อนิสิตม.นเรศวร	✓	-	20	15,000.-	300,000.-
	กองทุนการศึกษาเพื่อนิสิตม.นเรศวร	-	✓	40	10,000.-	400,000.-
	กองทุนการศึกษาเพื่อนิสิตม.นเรศวร - ทุนฉุกเฉินนิสิต	-	✓	1	3,000.-	3,000.-
17	บัณฑิตม.นเรศวรคืนถิ่น - เอ็นราฟ	✓	-	6	100,000.-	600,000.-
18	บริษัท เอ็นราฟโนเนียส เมดิคอล อีควิปเมนต์ จำกัด	✓	-	1	10,000.-	10,000.-

ลำดับ	แหล่งทุนการศึกษา	ประเภททุนการศึกษา		จำนวน (คน)	จำนวนเงิน/ ทุน	จำนวนเงิน รวม (บาท)
		ต่อเนื่อง	ไม่ต่อเนื่อง			
19	ทุนเรศวร 3 ทศวรรษนริวัติศัย	✓	-	16	50,000.-	800,000.-
20	มูลนิธิสมเด็จพระสังฆราช (วาสนมหาเถระ)	-	✓	4	5,000.-	20,000.-
21	มูลนิธิบางกอกโพสต์	✓	-	1	65,000.-	65,000.-
22	มูลนิธิ 50 ปีธนาคารแห่งประเทศไทย	✓	-	2	50,000.-	100,000.-
23	มูลนิธินายห้างโรงปูนผู้หนึ่ง	✓	-	8	40,000.-	320,000.-
24	มูลนิธิชิน โสภณพนิช	✓	-	4	15,000.-	60,000.-
25	มูลนิธิหอการค้าอเมริกัน-ไทย	✓	-	6	25,000.-	150,000.-
26	มูลนิธิอาอีโนะโมะโตะ	✓	-	6	30,000.-	180,000.-
27	มูลนิธิอาจารย์บุญเรือน เอี่ยมสกุล	✓	-	3	10,000.-	30,000.-
28	บริษัท กรุงไทยการไฟฟ้า จำกัด	✓	-	15	40,000.-	600,000.-
29	จากใจไทยพาณิชย์	✓	-	1	10,000.-	10,000.-
30	ทุนบุญรอดพัฒนานิสิต นักศึกษา	✓	-	16	25,000.-	400,000.-
31	ทุนรายเทอมมูลนิธิเช็อนยัณฮี	✓	-	1	39,000.-	39,000.-
	ทุนรายเทอมมูลนิธิเช็อนยัณฮี	✓	-	3	20,000.-	60,000.-
32	เครือเจริญโภคภัณฑ์	✓	-	2	30,000.-	60,000.-
33	ปตท.สผ.เพชร เอส 1	✓	-	3	42,200.-	126,600.-
	ปตท.สผ.เพชร เอส 1	✓	-	4	34,200.-	136,800.-
	ปตท.สผ.เพชร เอส 1	✓	-	3	26,200.-	78,600.-
	ปตท.สผ.เพชร เอส 1	✓	-	1	22,200.-	22,200.-
34	ปริญญาตรีต่อเนื่องสมาคมเพื่อนชุมชน	✓	-	1	70,000.-	70,000.-
35	รศ.ดร.วรากร สามโกเศศ	✓	-	1	36,000.-	36,000.-
36	The SET Foundation	✓	-	2	20,000.-	40,000.-
	The SET Foundation	-	✓	20	5,000.-	100,000.-
37	บริษัท สยามสไมล์ จำกัด	✓	-	2	15,000.-	30,000.-
38	ดร.อรรณ รัตน์ไตรภาพ	✓	-	1	60,000.-	60,000.-
รวมทั้งสิ้น		50	4	310	1,679,900.-	8,288,700.-

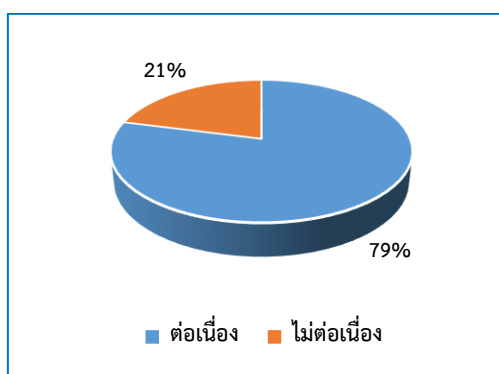

แผนภูมิที่ 34 แสดงร้อยละของจำนวนทุนการศึกษา

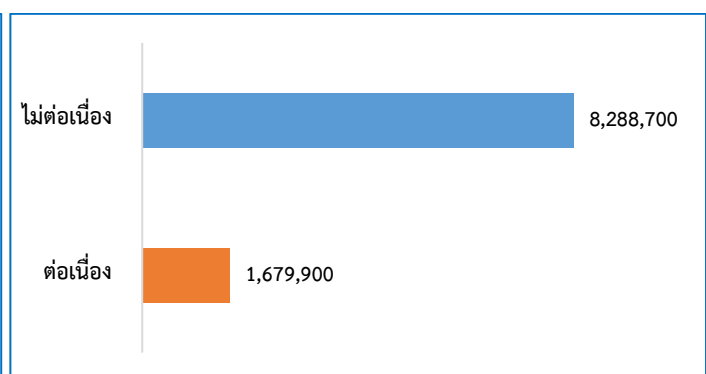

แผนภูมิที่ 35 แสดงร้อยละของจำนวนเงินทุนการศึกษา

ด้านการทำงานพิเศษระหว่างเรียน

รายการ	จำนวน (คน)												จำนวนเงิน	
	ปี พ.ศ.2563			ปี พ.ศ.2564										
	ต.ค.	พ.ย.	ธ.ค.	ม.ค.	ก.พ.	มี.ค.	เม.ย.	พ.ค.	มิ.ย.	ก.ค.	ส.ค.	ก.ย.		
ตุลาคม	2													1,600
พฤศจิกายน		51												83,700
ธันวาคม			64											87,400
มกราคม				53										81,300
กุมภาพันธ์					55									83,300
มีนาคม						8								7,800
เมษายน							-							-
พฤษภาคม								-						-
มิถุนายน									48					76,800
กรกฎาคม										74				156,800
สิงหาคม											74			156,800
กันยายน												48		76,800
รวม	477												812,300	

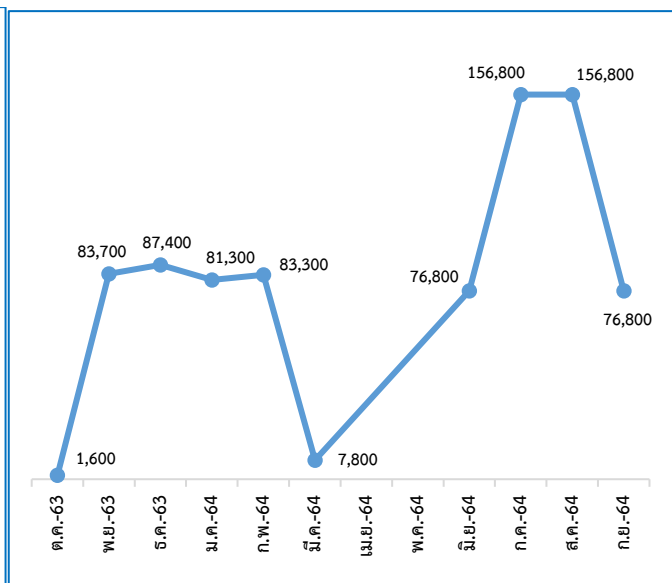
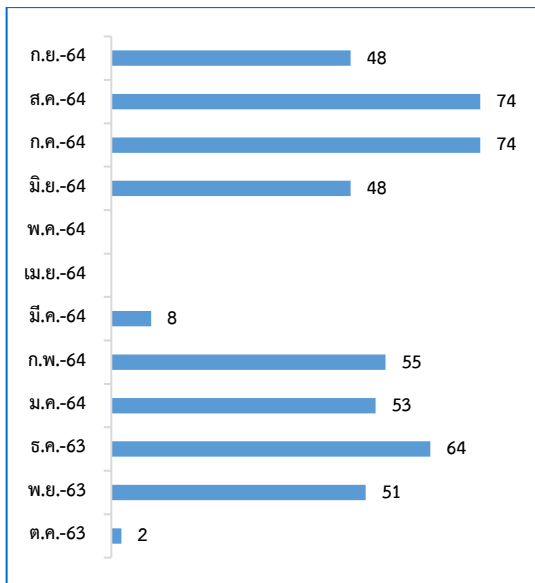

แผนภูมิที่ 36 แสดงจำนวนนิสิตที่ทำงานพิเศษระหว่างเรียน

แผนภูมิที่ 37 แสดงจำนวนงบประมาณที่นิสิตได้รับจากการทำงานพิเศษระหว่างเรียน

ด้านการงานพิเศษภายในมหาวิทยาลัยและภายนอกมหาวิทยาลัย

ลำดับ	รายการ	จำนวน (คน)	จำนวนเงินรวม (บาท)
1	ภายในมหาวิทยาลัย	98	774,440
2	ภายนอกมหาวิทยาลัย	36	37,860
รวม		134	812,300

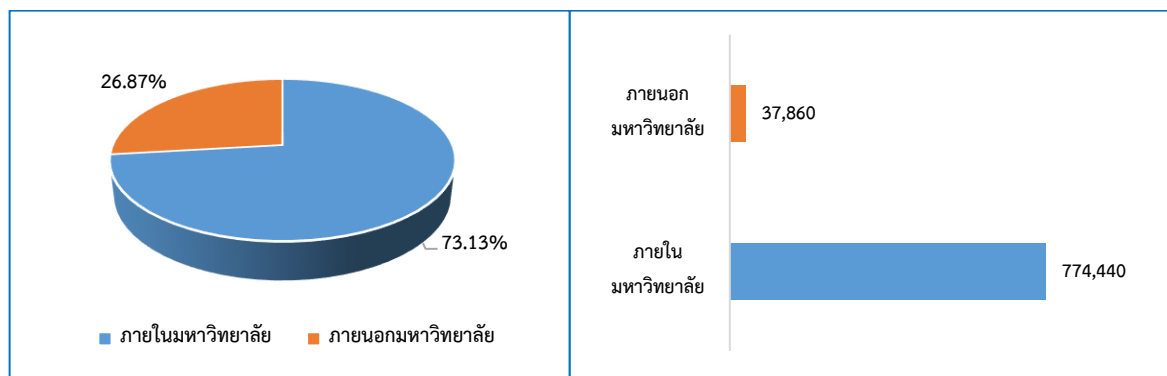

แผนภูมิที่ 38 แสดงร้อยละของนิสิตที่ทำงานพิเศษระหว่างเรียน

แผนภูมิที่ 39 แสดงจำนวนงบประมาณค่าตอบแทนที่นิสิตได้รับ

สรุปคณะและจำนวนนิสิตทำงานพิเศษระหว่างเรียนของนิสิตมหาวิทยาลัยนเรศวร

ลำดับ	รายการ	จำนวนคน	จำนวนเงิน/ทุน	จำนวนเงินรวม (บาท)
1	คณะวิทยาศาสตร์	3	7,000	7,000
2	คณะวิทยาศาสตร์การแพทย์	10	53,600	53,600
3	คณะสาธารณสุขศาสตร์	6	28,000	28,000
4	คณะสหเวชศาสตร์	9	42,000	42,000
5	คณะนิติศาสตร์	15	56,800	56,800
6	คณะบริหารธุรกิจฯ	26	217,400	217,400
7	คณะวิศวกรรมศาสตร์	14	107,200	107,200
8	คณะสถาปัตยกรรมศาสตร์ฯ	1	3,200	3,200
9	คณะศึกษาศาสตร์	16	85,000	85,000
10	คณะมนุษยศาสตร์	17	150,400	150,400
11	คณะสังคมศาสตร์	11	23,500	23,500
12	คณะเกษตรศาสตร์ฯ	2	6,400	6,400
13	วิทยาลัยนานาชาติ	2	15,800	15,800
14	คณะพยาบาลศาสตร์	1	3,200	3,200
15	คณะแพทยศาสตร์	1	12,800	12,800
รวม		134	812,300	812,300

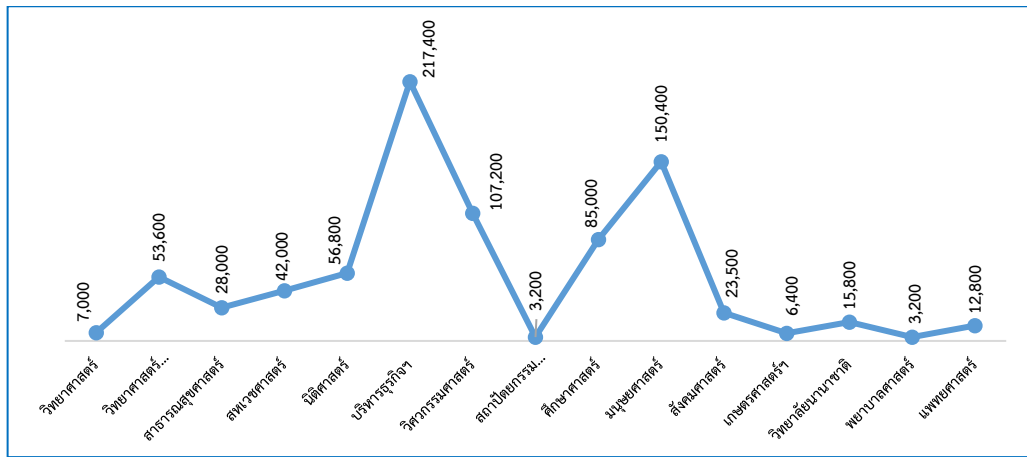

แผนภูมิที่ 40 แสดงจำนวนเงินค่าตอบแทนการทำงานพิเศษระหว่างเรียนจำแนกตามคณะ/วิทยาลัย

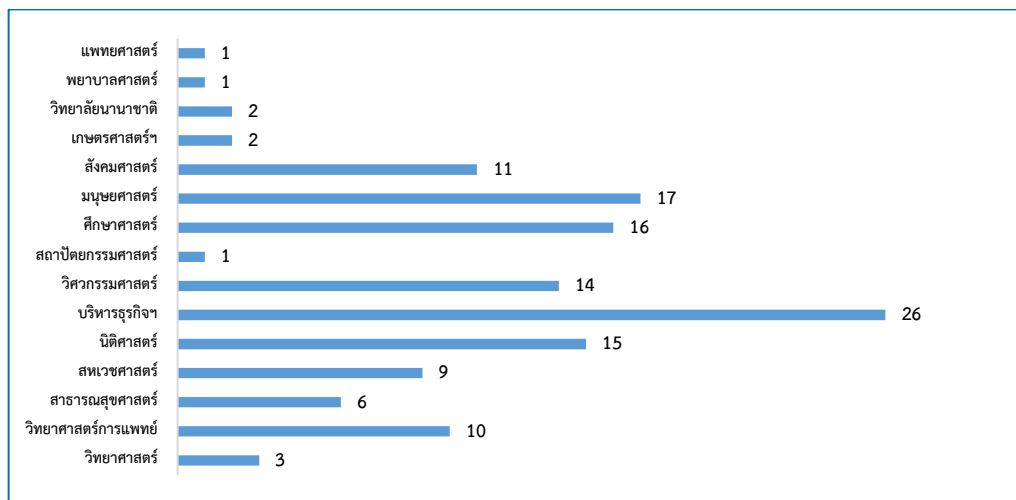

แผนภูมิที่ 41 แสดงจำนวนนิสิตที่ทำงานระหว่างเรียนจำแนกตามคณะ/วิทยาลัย

ด้านนักศึกษาวิชาทหารแต่ละชั้นปี

ที่	รายการ	จำนวน (คน)
1	นศท.ชั้นปีที่ 3 ชาย	7
2	นศท.ชั้นปีที่ 4 ชาย	23
3	นศท.ชั้นปีที่ 5 ชาย	16
รวมชาย		46
4	นศท.ชั้นปีที่ 3 หญิง	7
5	นศท.ชั้นปีที่ 4 หญิง	102
6	นศท.ชั้นปีที่ 5 หญิง	62
รวมหญิง		171

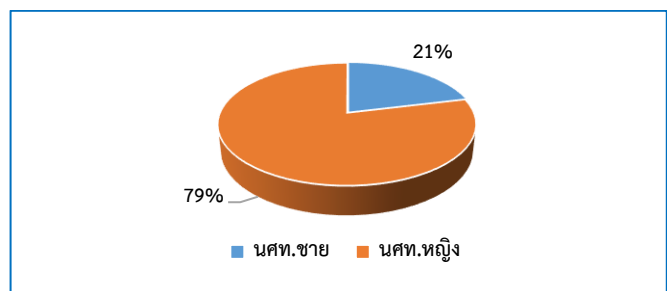

แผนภูมิที่ 42 แสดงร้อยละของ นศท.จำแนกตามเพศ

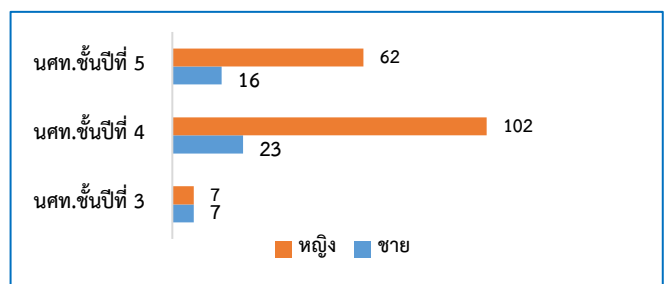

แผนภูมิที่ 43 แสดงจำนวน นศท.จำแนกตามชั้นปี

ส่วนที่ 4

ศิษย์เก่าสัมพันธ์

กองทุนศิษย์เก่ามหาวิทยาลัยนเรศวร

กองทุนศิษย์เก่ามหาวิทยาลัยนเรศวร ได้จัดตั้งขึ้นตั้งแต่ปี 2556 โดยมีวัตถุประสงค์เพื่อระดมทุนจากศิษย์เก่าและผู้มีจิตศรัทธาในการมีส่วนร่วมพัฒนามหาวิทยาลัยและสังคม ตลอดจนเป็นการแสดงให้เห็นถึงพลังการมีส่วนร่วมของบรรดาศิษย์เก่าทั้งในประเทศและต่างประเทศ และเชื่อมความสัมพันธ์ระหว่าง ศิษย์เก่าและนิสิตปัจจุบันให้เกิดเครือข่ายอย่างเข้มแข็งและยั่งยืน โดยได้มีการเรียกจัดเก็บเงินเพื่อสมทบเข้ากองทุนศิษย์เก่ามหาวิทยาลัยนเรศวร จำนวน 200 บาท จากการจัดเก็บเงินค่าธรรมเนียมการขึ้นทะเบียนปริญญาบัตร/ประกาศนียบัตร ตามประกาศมหาวิทยาลัยนเรศวร เรื่อง กำหนดอัตราค่าธรรมเนียมการศึกษาที่เรียกเก็บเป็นรายครั้ง ประจำปีการศึกษา 2560 เป็นต้นไป (แก้ไขเปลี่ยนแปลง) ลงวันที่ 9 พฤศจิกายน 2560 ซึ่งมหาวิทยาลัยได้มอบหมายให้กองกิจการนิสิตเป็นผู้รับผิดชอบดูแล นั้น

ในปีงบประมาณ 2564 กองทุนศิษย์เก่ามหาวิทยาลัยนเรศวร มีรายได้จากการจัดเก็บค่าธรรมเนียมการขึ้นทะเบียนปริญญาบัตร/ประกาศนียบัตร ดังนี้

เดือน	จำนวนผู้ขึ้นทะเบียน (คน)	จำนวนเงิน (บาท)	หัก 6%	คงเหลือ (บาท)
ตุลาคม 2563	1,398	279,600	16,776	262,824
พฤศจิกายน - ธันวาคม 2563	1,953	390,600	23,436	367,164
มกราคม 2564	6	1,200	72	1,128
กุมภาพันธ์ 2564	25	5,000	300	4,700
มีนาคม 2564	117	23,400	1,404	21,996
เมษายน 2564	381	76,200	4,572	71,628
พฤษภาคม 2564	150	30,000	1,800	28,200
มิถุนายน 2564	47	9,400	564	8,836
กรกฎาคม 2564	124	24,800	1,488	23,312
สิงหาคม 2564	135	27,000	1,620	25,380
กันยายน 2564	543	108,600	6,516	102,084
รวม	4,879	975,800	58,548	917,252

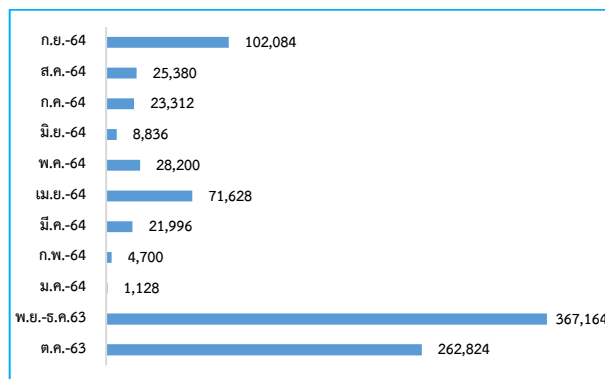

แผนภูมิที่ 44 แสดงจำนวนงบประมาณค่าธรรมเนียมการขึ้นทะเบียนบัณฑิต/ประกาศนียบัตร

ตามประกาศมหาวิทยาลัยนเรศวร เรื่อง หลักเกณฑ์ เงื่อนไขและวิธีปฏิบัติที่เกี่ยวข้องกับกองทุนศิษย์เก่า มหาวิทยาลัยนเรศวร ลงวันที่ 11 มกราคม 2562 ข้อ 5 เงื่อนไขการใช้จ่ายเงินกองทุน คือ ให้จัดทำประมาณการรายรับ และหักให้มหาวิทยาลัยตามระเบียบหรือประกาศที่กำหนด (กองทุนคงยอดเงินต้น 3% กองทุนปรับปรุงอาคาร 3%) หลังจากดำเนินการเรียบร้อยแล้ว ให้จัดสรรงบประมาณแบ่งเป็น 40% ให้ใช้เพื่อการดำเนินการของงานศิษย์เก่าสัมพันธ์ 60% ให้สะสมไว้ในกองทุนนั้น งานศิษย์เก่าสัมพันธ์จึงได้นำมาจัดทำแผนปฏิบัติงานและงบประมาณ ประจำปีงบประมาณ 2564 และได้ดำเนินการเสร็จสิ้นเป็นที่เรียบร้อยแล้ว รายละเอียดดังนี้

งบประมาณเงินรายได้ : กองทุนศิษย์เก่ามหาวิทยาลัยนเรศวร						
ที่	ชื่อโครงการ	ระยะเวลาและสถานที่ ในการจัดกิจกรรม	ผลการดำเนินงาน	งบประมาณจากกองทุนศิษย์เก่า		
				ได้รับจัดสรร	จ่ายจริง	คงเหลือ
1	งบดำเนินการงานศิษย์เก่าสัมพันธ์	ปีงบประมาณ 2564	ค่าปฏิบัติงานนอกเวลาราชการและค่าวัสดุ อุปกรณ์ที่ใช้ในงาน	50,000	12,293.64	37,706.36
2	โครงการศิษย์เก่าเล่าเรื่อง	ปีงบประมาณ 2563	มีศิษย์เก่าบรรยาย จำนวน 10 ครั้ง (เนื่องจากสถานการณ์ covid-19 ทำให้ยกเลิกโครงการปัจฉิมนิเทศฯ)	70,000	50,584	19,416
3	โครงการ NU RUN	NU RUN 2020 15 พฤศจิกายน 2563	ศิษย์เก่าร่วมกิจกรรมกับมหาวิทยาลัย ระดมทุนเพื่อสนับสนุนกิจกรรมฯ	100,000	99,900	100
		NU RUN 2021 กรกฎาคม 2564	ยกเลิกเนื่องจาก COVID-19	100,000	0	100,000
4	โครงการจัดทำของที่ระลึกสำหรับศิษย์เก่าที่เข้ามามีส่วนร่วมกับกิจกรรมของมหาวิทยาลัย	ธันวาคม 2563	จัดทำของที่ระลึกสำหรับศิษย์เก่าที่เข้ามามีส่วนร่วมกับกิจกรรมของมหาวิทยาลัย	55,000	55,000	0
5	โครงการ NU Congratulations	15 - 17 ธันวาคม 2563	มีบัณฑิตใหม่มาถ่ายภาพที่บูธเป็นจำนวนมาก	50,000	50,000	0
6	โครงการพิธีถวายบังคมลาบัณฑิตนุสรณ์	15 - 17 ธันวาคม 2563	บัณฑิตเกิดความภาคภูมิใจในมหาวิทยาลัยนเรศวร	15,000	15,000	0
7	โครงการเชิดชูเกียรติศิษย์เก่าดีเด่นและศิษย์เก่าสร้างชื่อเสียงประจำปี 2563	16 ธันวาคม 2563 13 กันยายน 2564	พิธีมอบโล่รางวัลศิษย์เก่าดีเด่น ประจำปี 2563 และพิจารณาศิษย์เก่าดีเด่น ประจำปี 2564	45,525	41,475.75	4,049.25
8	โครงการพัฒนาศักยภาพนิสิตและศิษย์เก่า	28 - 30 พฤษภาคม 2564	ให้ความรู้ในหัวข้อ "ตีว กพ." ออนไลน์	55,000	24,600	30,400
9	โครงการสัมมนาเครือข่ายสัมพันธ์อดีตผู้นำนิสิตกลับถิ่นนเรศวร	ปีงบประมาณ 2564	ยกเลิกเนื่องจาก COVID-19	35,000	0	35,000
10	โครงการศิษย์เก่าสัญจร	ปีงบประมาณ 2563	ยกเลิกเนื่องจาก COVID-19	53,000	0	53,000
รวม				628,525	348,853.39	279,671.61

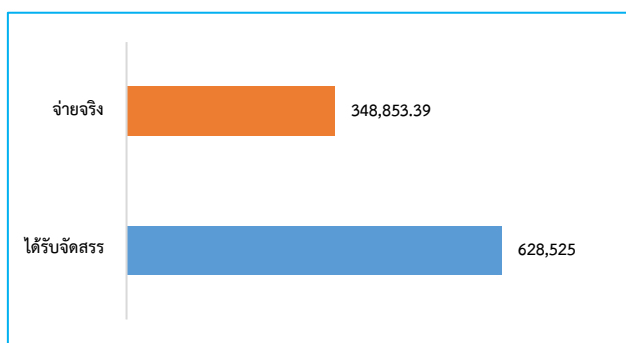

จากงบประมาณกองทุนฯ ที่ตั้งไว้ 628,525 บาท ใช้จ่ายไป 348,853.39 บาท เนื่องจากสถานการณ์การแพร่ระบาดของเชื้อไวรัส COVID -19 ทำให้ไม่สามารถจัดกิจกรรมได้จึงมีการยกเลิกการดำเนินงานไป 2 โครงการ เป็นเงิน 88,000 บาท ฉะนั้น เงินเหลืองบประมาณกองทุนฯ ทั้งสิ้น 279,671.61 บาท

แผนภูมิที่ 45 แสดงงบประมาณรายได้ กองทุนศิษย์เก่ามหาวิทยาลัยนเรศวร

ฐานข้อมูลศิษย์เก่ามหาวิทยาลัยนเรศวร

งานศิษย์เก่าสัมพันธ์ กองกิจการนิสิต มีระบบฐานข้อมูลศิษย์เก่ามหาวิทยาลัยนเรศวร ซึ่งเป็นระบบสารสนเทศที่ใช้ในการรวบรวมข้อมูลด้านต่างๆ ของศิษย์เก่า ไม่ว่าจะเป็น ข้อมูลส่วนตัว ข้อมูลการศึกษา ข้อมูลการทำงาน และข้อมูลด้านการติดต่อสื่อสาร ซึ่งระบบฐานข้อมูลดังกล่าวสามารถแบ่งช่วงของการพัฒนาออกได้เป็น 3 ช่วง ตามลำดับดังนี้

ช่วงที่ 1 : ระบบฐานข้อมูลศิษย์เก่าได้เริ่มมีการพัฒนาครั้งแรกในปี พ.ศ.2554 ซึ่งอยู่ในช่วงการดำเนินงานของกองพัฒนาศิษย์เก่าสัมพันธ์และมีการเปิดใช้ในปี พ.ศ. 2555 เป็นต้นมา ซึ่งในช่วงแรกจะมีลักษณะการเก็บข้อมูลที่ให้ศิษย์เก่าแต่ละคนเข้ามาบันทึกข้อมูลทั้งหมดด้วยตนเอง แล้วผู้ดูแลระบบจะเป็นผู้ตรวจสอบความถูกต้องของข้อมูล เพื่อที่จะเป็นการป้องกันความผิดพลาดของข้อมูลที่จะเกิดขึ้นนั่นเอง แต่ระบบฐานข้อมูลในช่วงแรกนี้ก็ยังมีช่องว่างและข้อเสียอยู่ คือ การที่ให้ศิษย์เก่าเป็นผู้บันทึกข้อมูลทั้งหมดด้วยตนเองทำให้เกิดความหลากหลายของข้อมูลในตารางที่ควรเป็นค่าคงที่ และการที่ใช้การยืนยันความถูกต้องโดยผู้ดูแลระบบเพียงคนเดียวทำให้เกิดความล่าช้าและไม่สามารถตรวจสอบข้อมูลได้ในเวลาอันสั้น ทำให้มีข้อมูลตกค้างจากการตรวจสอบอยู่เป็นจำนวนมาก

ช่วงที่ 2 : หลังจากมีการปรับโครงสร้างของมหาวิทยาลัยทำให้กองพัฒนาศิษย์เก่าสัมพันธ์ ย้ายเข้ามาเป็น งานศิษย์เก่าสัมพันธ์ สังกัดกองกิจการนิสิต จึงได้มีการนำระบบฐานข้อมูลมาพัฒนาเพิ่มเติมเพื่อแก้ปัญหาในการยืนยันข้อมูล จึงได้มีการขอข้อมูลส่วนตัวทั้งหมดของศิษย์เก่าจากระบบทะเบียนออนไลน์ (www.reg.nu.ac.th) เพื่อที่จะนำมาเป็นข้อมูลตั้งต้นในการคัดกรองศิษย์เก่าที่จะสามารถเข้ามาบันทึกหรือแก้ไขข้อมูลของตนในระบบฐานข้อมูล ทำให้ง่ายต่อการตรวจสอบข้อมูลและคัดกรองศิษย์เก่ามากขึ้น แต่หลังจากใช้งานไปได้ไม่นานก็พบปัญหาในการใช้งานด้าน ความปลอดภัยของการเข้าถึงข้อมูล เพราะการเข้าถึงระบบฐานข้อมูลนั้นใช้เพียงชื่อและนามสกุล ทำให้เกิดช่องว่างที่มิอาจชี้พสาสามารถเข้าถึงข้อมูลด้านอื่นๆของศิษย์เก่าได้ง่าย

ช่วงที่ 3 : หลังจากมีการพบปัญหาในการใช้งานทางงานศิษย์เก่าสัมพันธ์จึงได้มีการหาแนวทางร่วมกับผู้ใช้ระบบ ไม่ว่าจะเป็น ส่วนของ คณะ หรือนักพัฒนาในหลายๆ ภาคส่วน จนทำให้ได้แนวทางในการแก้ไขปัญหา ซึ่งตอนนี้ระบบฐานข้อมูลศิษย์เก่ามหาวิทยาลัยนเรศวร กำลังอยู่ในช่วงของการพัฒนาระบบ

ซึ่งหลังจากมีการพัฒนาและตรวจสอบข้อมูลของทั้ง 3 ช่วงนั้น ทำให้สามารถสรุปจำนวนข้อมูลศิษย์เก่าที่งานศิษย์เก่ามีอยู่ได้ทั้งหมด ตามตารางข้อมูลนี้

จำนวนศิษย์เก่ามหาวิทยาลัยนเรศวร

กลุ่มคณะ	จำนวนข้อมูลศิษย์เก่า
คณะกลุ่มวิทยาศาสตร์สุขภาพ	22,977 คน
คณะกลุ่มวิทยาศาสตร์เทคโนโลยี	23,814 คน
คณะกลุ่มสังคมศาสตร์	47,159 คน
รวมทั้งหมด	93,950 คน

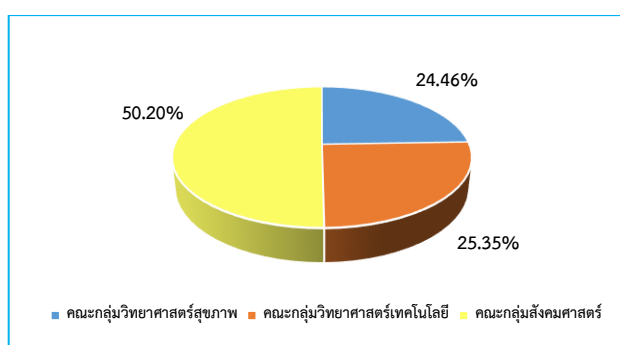

แผนภูมิที่ 46 แสดงจำนวนศิษย์เก่ามหาวิทยาลัยนเรศวร

ระบบฐานข้อมูลศิษย์เก่ามหาวิทยาลัยนเรศวร จะเป็นเครื่องมือสำคัญในการสร้างความเข้มแข็งให้แก่เครือข่ายศิษย์เก่า โดยจะทำการเชื่อมโยงข้อมูลส่วนตัว ข้อมูลการศึกษา ข้อมูลการทำงาน ข้อมูลการมีส่วนร่วมกับกิจกรรมของมหาวิทยาลัย ตลอดจนการรับสิทธิประโยชน์สิทธิประโยชน์ภายในมหาวิทยาลัยและจากเครือข่ายธุรกิจท้องถิ่นและธุรกิจศิษย์เก่า

เครือข่ายศิษย์เก่ามหาวิทยาลัยนเรศวร

มหาวิทยาลัยมีนโยบายที่จะพัฒนาระบบความสัมพันธ์และสร้างเครือข่ายความร่วมมือระหว่างมหาวิทยาลัยกับศิษย์เก่าให้มีความเข้มแข็งและยั่งยืน เกิดการประสานประโยชน์ร่วมกันในทุกมิติ ด้วยการส่งเสริมและสนับสนุนการสร้างเครือข่ายศิษย์เก่าทั้งในระดับคณะและระดับจังหวัด เพื่อให้เกิดความร่วมมือในการพัฒนามหาวิทยาลัย การดำเนินกิจกรรมเพื่อสังคมในภาพของศิษย์เก่ามหาวิทยาลัยนเรศวร อันเป็นการสร้างชื่อเสียงอันดีให้แก่มหาวิทยาลัย ปัจจุบันมหาวิทยาลัยนเรศวร มีเครือข่ายศิษย์เก่า จำนวนทั้งสิ้น 17 เครือข่าย ดังนี้

ชมรม/สมาคมระดับมหาวิทยาลัย

ลำดับที่	ชมรม / สมาคม	จัดตั้งเมื่อปี
1	สมาคมนิสิตเก่ามหาวิทยาลัยนเรศวร	2544
2	ชมรมอดีตผู้นำนิสิตมหาวิทยาลัยนเรศวร	2561

ชมรม/สมาคมระดับคณะและวิทยาลัย

ลำดับที่	ชมรม / สมาคม	จัดตั้งเมื่อปี
1	ชมรมศิษย์เก่าเกษตรนเรศวร	2550
2	ชมรมศิษย์เก่าวิทยาลัยนานาชาติมหาวิทยาลัยนเรศวร	2552
3	ชมรมศิษย์เก่า คณะสหเวชศาสตร์	2553
4	ชมรมศิษย์เก่าสัมพันธ์คณะเภสัชศาสตร์มหาวิทยาลัยนเรศวร	2554
5	สมาคมศิษย์เก่าแพทยมหาวิทาลัยนเรศวร	2554
6	ชมรมศิษย์เก่ามหาบัณฑิตคณะบริหารธุรกิจ เศรษฐศาสตร์และการสื่อสาร	2555
7	ชมรมศิษย์เก่าพยาบาลมหาวิทยาลัยนเรศวร	2558
8	สมาคมศิษย์เก่าคณะวิศวกรรมศาสตร์มหาวิทยาลัยนเรศวร	2559
9	สมาคมศิษย์เก่าคณะวิทยาศาสตร์	2559
10	สมาคมนิสิตเก่าคณะสถาปัตยกรรมศาสตร์มหาวิทยาลัยนเรศวร	2560
11	ชมรมศิษย์เก่าคณะวิทยาศาสตร์การแพทยมหาวิทยาลัยนเรศวร	2562
12	ชมรมศิษย์เก่าคณะสาธารณสุขศาสตร์ มหาวิทยาลัยนเรศวร	2563
13	ชมรมศิษย์เก่าสัมพันธ์คณะศึกษาศาสตร์	2563

ชมรม/สมาคมระดับจังหวัดและภูมิภาค

ลำดับที่	ชมรม / สมาคม	จัดตั้งเมื่อปี
1	ชมรมศิษย์เก่ามหาวิทยาลัยนเรศวรจังหวัดกำแพงเพชร	2562
2	ชมรมศิษย์เก่ามหาวิทยาลัยนเรศวรจังหวัดตาก	2563

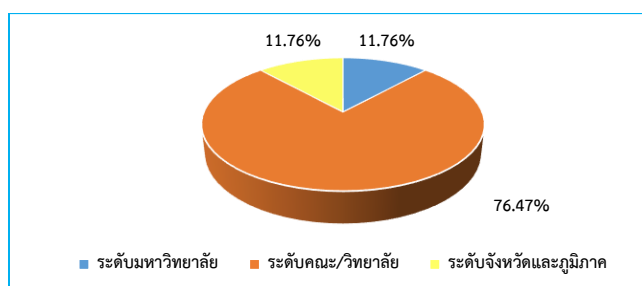

แผนภูมิที่ 47 แสดงร้อยละของชมรม/สมาคมศิษย์เก่ามหาวิทยาลัยนเรศวร

การมีส่วนร่วมของศิษย์เก่า

ศิษย์เก่า ถือเป็นทรัพยากรบุคคลที่สำคัญของมหาวิทยาลัย มหาวิทยาลัยกับศิษย์เก่าจึงมีความสัมพันธ์แบบเกื้อกูลซึ่งกันและกัน เนื่องจากศิษย์เก่าสามารถเข้ามามีส่วนร่วมได้ในหลายช่องทางเพื่อการพัฒนาวิทยาลัย ศิษย์เก่าสามารถสนับสนุนมหาวิทยาลัยด้วยศักยภาพของพลังศิษย์เก่าในรูปแบบต่างๆ

ในปีงบประมาณ 2564 งานศิษย์เก่าสัมพันธ์ กองกิจการนิสิต ได้รวบรวมข้อมูลการมีส่วนร่วมของศิษย์เก่าจาก คณะ/วิทยาลัยและหน่วยงานภายในมหาวิทยาลัย พบว่า มีศิษย์เก่าเข้ามามีส่วนร่วมในกิจกรรมต่างๆ ของมหาวิทยาลัย จำนวนทั้งสิ้น 2,220 คน (ข้อมูลระหว่างเดือนตุลาคม 2563 - กันยายน 2564) รายละเอียดดังนี้

ที่	คณะ/หน่วยงาน	การมีส่วนร่วมของศิษย์เก่า (คน)					รวม
		รวมกิจกรรม	วิทยากร/อาจารย์พิเศษ	อาสาสมัคร	บริจาค	อื่นๆ	
1	คณะทันตแพทยศาสตร์	9	12		6		27
2	คณะพยาบาลศาสตร์	160					160
3	คณะวิทยาศาสตร์การแพทย์	ไม่มีการจัดกิจกรรมเนื่องจากสถานการณ์การแพร่ระบาดของเชื้อไวรัส Covid-19					
4	คณะสหเวชศาสตร์	ไม่มีการจัดกิจกรรมเนื่องจากสถานการณ์การแพร่ระบาดของเชื้อไวรัส Covid-19					
5	คณะสาธารณสุขศาสตร์	164	3	6			173
6	คณะเภสัชศาสตร์		6		15		21
7	คณะแพทยศาสตร์	86	12				98
8	คณะเกษตรศาสตร์ ทรัพยากรธรรมชาติและสิ่งแวดล้อม	15	1				16
9	คณะวิทยาศาสตร์	80	2				82
10	คณะวิศวกรรมศาสตร์		19				19
11	คณะสถาปัตยกรรมศาสตร์ ศิลปะและการออกแบบ	293	19				312
12	คณะโลจิสติกส์และดิจิทัลซัพพลายเชน	ไม่มีการจัดกิจกรรมเนื่องจากสถานการณ์การแพร่ระบาดของเชื้อไวรัส Covid-19					
13	คณะนิติศาสตร์		1				1
14	คณะบริหารธุรกิจ เศรษฐศาสตร์และการสื่อสาร	18	6				24
15	คณะมนุษยศาสตร์	8	4				12
16	คณะศึกษาศาสตร์	280	7				287
17	คณะสังคมศาสตร์	36	2				38
18	วิทยาลัยนานาชาติ	13	1				14
19	วิทยาลัยเพื่อการค้นคว้าระดับรากฐาน	6	13	3			22
20	วิทยาลัยพลังงานทดแทนและสมาร์ต กริดเทคโนโลยี	3					3
22	บัณฑิตวิทยาลัย	ไม่มีการจัดกิจกรรมเนื่องจากสถานการณ์การแพร่ระบาดของเชื้อไวรัส Covid-19					
23	สำนักหอสมุด	ไม่มีการจัดกิจกรรมเนื่องจากสถานการณ์การแพร่ระบาดของเชื้อไวรัส Covid-19					
24	โรงเรียนมัธยมสาธิตมหาวิทยาลัยนเรศวร	15					15
25	โรงเรียนสาธิตมหาวิทยาลัยนเรศวร (ปฐมวัยและประถมศึกษา)	ไม่มีการจัดกิจกรรมเนื่องจากสถานการณ์การแพร่ระบาดของเชื้อไวรัส Covid-19					
26	กองกิจการนิสิต	5,859	1		120		5,980
27	กองส่งเสริมศิลปวัฒนธรรม	140	6				146
28	กองบริการการศึกษา	1				4	5
29	กองพัฒนาคุณภาพการศึกษา	ไม่มีการจัดกิจกรรมเนื่องจากสถานการณ์การแพร่ระบาดของเชื้อไวรัส Covid-19					
30	กองบริการเทคโนโลยีสารสนเทศและการสื่อสาร	59					59
รวม		7,245	115	9	141	4	7,514

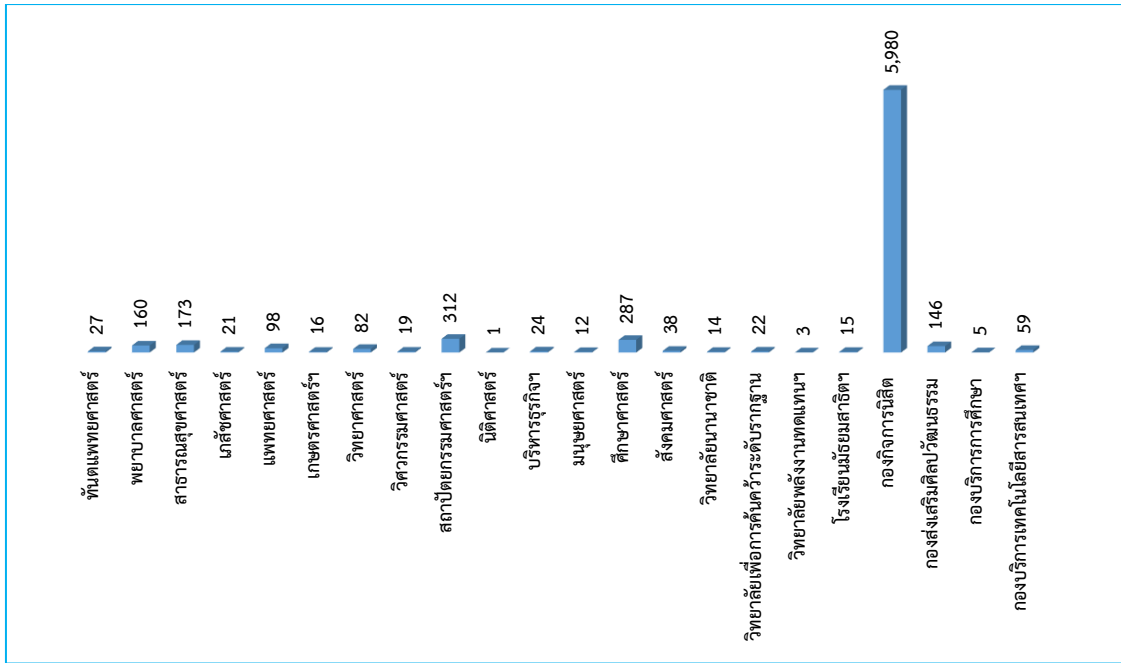

แผนภูมิที่ 48 แสดงข้อมูลการมีส่วนร่วมของศิษย์เก่ามหาวิทยาลัยนครสวรรค์

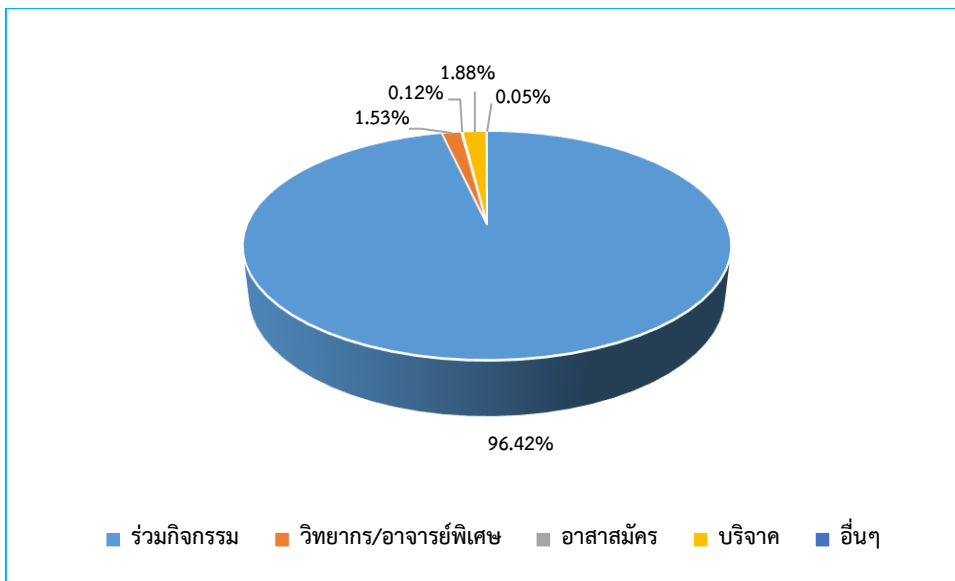

แผนภูมิที่ 49 แสดงร้อยละของการมีส่วนร่วมของศิษย์เก่ามหาวิทยาลัยนครสวรรค์

สิทธิประโยชน์สำหรับศิษย์เก่า

ในการทำงานด้านศิษย์เก่าสัมพันธ์นั้น จะต้องสร้างให้เกิดสายใยความสัมพันธ์ที่ทำให้ศิษย์เก่า มีความรู้สึกที่ดีต่อมหาวิทยาลัย สิทธิประโยชน์จึงเป็นอีกเครื่องมือหนึ่งในการทำให้เกิดสายใยความสัมพันธ์นี้ ให้ทั้งมหาวิทยาลัยและศิษย์เก่าต่างเป็นฝ่ายรับประโยชน์ทั้งคู่ งานศิษย์เก่าสัมพันธ์จึงตั้งใจรวบรวมสิทธิประโยชน์ต่างๆไม่ว่าจะเป็นสวัสดิการและบริการต่างๆ ภายในมหาวิทยาลัย และตลอดจนประสานสิทธิประโยชน์จากเครือข่ายร้านค้าและผู้ประกอบการภายนอกต่างๆ มามอบให้กับศิษย์เก่า เพื่อเสริมสร้างความสัมพันธ์ระหว่างศิษย์เก่ากับนิสิตปัจจุบันและมหาวิทยาลัย รวมไปถึงการสร้างความร่วมมือกับหน่วยงานทั้งภายในและภายนอกเพื่อให้ศิษย์เก่าได้รับสิทธิประโยชน์และเข้าถึงบริการต่างๆ ของทางมหาวิทยาลัย

สิทธิประโยชน์ด้านบริการวิชาการ

หน่วยงาน	สิทธิประโยชน์
คณะเภสัชศาสตร์	ส่วนลดค่าลงทะเบียนการเข้าร่วมอบรมสัมมนา และการประชุมวิชาการต่างๆ
คณะพยาบาลศาสตร์	ส่วนลดค่าลงทะเบียนการเข้าร่วมอบรมสัมมนา และการประชุมวิชาการต่างๆ
คณะวิศวกรรมศาสตร์	ส่วนลดค่าลงทะเบียนการเข้าร่วมอบรมสัมมนา และการประชุมวิชาการต่างๆ
คณะบริหารธุรกิจ เศรษฐศาสตร์ และการสื่อสาร	1. เข้าร่วมโครงการนักธุรกิจถ่ายทอดประสบการณ์ธุรกิจ Biz Giant Talk โดยไม่เสียค่าใช้จ่าย 2. เข้าร่วมโครงการ BEC in Focus โดยไม่เสียค่าใช้จ่าย 3. เข้าใช้บริการห้องศูนย์เรียนรู้การลงทุน (SET Investment Center) ในวันทำการ จันทร์ - ศุกร์ (เว้นวันหยุดนักขัตฤกษ์) เวลา 16.30 - 20.00 น.
คณะนิติศาสตร์	การเข้าใช้บริการห้องอ่านหนังสือและค้นคว้าวิจัย โดยสามารถยืมหนังสือได้จำนวน 5 รายการ ระยะเวลาไม่เกิน 7 วัน แต่จะต้องสมัครเป็นสมาชิกประเภทวิสามัญของสำนักหอสมุดให้เรียบร้อย
วิทยาลัยเพื่อการค้นคว้าระดับรากฐาน	ส่วนลดค่าลงทะเบียนการเข้าร่วมอบรมสัมมนา และการประชุมวิชาการต่างๆ
กองบริการเทคโนโลยีสารสนเทศฯ	ส่วนลดค่าลงทะเบียนการเข้าร่วมอบรมสัมมนา และการประชุมวิชาการต่างๆ
กองวิจัยและนวัตกรรม	1. เข้าร่วมโครงการบ่มเพาะในสถาบันอุดมศึกษาเครือข่ายภาคเหนือตอนล่าง 2. การให้คำปรึกษาทางด้านการจัดการธุรกิจโดยผู้เชี่ยวชาญเฉพาะด้าน 3. เข้าร่วมอบรมในเชิงพัฒนาธุรกิจโดยวิทยากรที่มีความเชี่ยวชาญระดับประเทศ โดยไม่เสียค่าใช้จ่าย
สำนักหอสมุด	การเข้าใช้บริการหอสมุด ศิษย์เก่าสามารถใช้บริการอ่านหนังสือและค้นคว้าข้อมูลภายในห้องสมุดได้ สามารถยืมทรัพยากรต่างๆ ได้จำนวน 7 รายการ ระยะเวลาไม่เกิน 7 วัน แต่จะต้องสมัครสมาชิกให้เรียบร้อยก่อน โดยเปิดให้บริการทุกวัน วันจันทร์ - วันศุกร์ เปิดบริการเวลา 08.30 - 20.30 น. / วันเสาร์ - วันอาทิตย์ เปิดบริการเวลา 09.30 - 17.30 น.

สิทธิประโยชน์ด้านบริการ

หน่วยงาน	สิทธิประโยชน์
คณะคณะเภสัชศาสตร์	ส่วนลดค่า 3-5% ในการใช้บริการสถานปฏิบัติการเภสัชกรรมชุมชนคณะเภสัชศาสตร์ (ร้านยาคณะเภสัชศาสตร์)
คณะเกษตรศาสตร์ ทรัพยากรธรรมชาติและสิ่งแวดล้อม	ส่วนลด 10% สำหรับการใช้บริการห้องปฏิบัติการกลาง หรือ คิดค่าบริการอัตราบริการเดียวกับบุคลากรภายในมหาวิทยาลัย
กองอาคารสถานที่	1. การใช้บริการอาคารสระว่ายน้ำสุพรรณภักถยา ศิษย์เก่าที่เป็นสมาชิกสมาคม นิสิตเก่าสามารถสมัครสมาชิกสระว่ายน้ำ ในอัตราค่าบริการ 250 บาท/ปี 2. การใช้บริการห้องเสริมสร้างสมรรถภาพทางกาย โดยศิษย์เก่าสามารถ เข้าใช้ได้ โดยไม่เสียค่าใช้จ่าย ในเวลาทำการระหว่างวันจันทร์ - ศุกร์ ตั้งแต่เวลา 16.30 - 20.00 น.
กองบริการเทคโนโลยีสารสนเทศฯ	การใช้ E-mail และอินเทอร์เน็ต (ฟรี)
กองกิจการนิสิต	การใช้บริการห้องประชุมอาคารขวัญเมือง (อัตราพิเศษ)

นอกจากสิทธิประโยชน์ทั้งภายในและภายนอกมหาวิทยาลัย ที่งานศิษย์เก่าสัมพันธ์ได้จัดหาเพื่อมอบให้กับศิษย์เก่ามหาวิทยาลัยนเรศวรแล้ว มหาวิทยาลัยยังได้จัดเตรียมของที่ระลึกมอบให้กับแก่นบัณฑิตใหม่ เพื่อแสดงความยินดีเนื่องในโอกาสสำเร็จการศึกษา โดยในปี 2564 ที่ผ่านมา เนื่องจากสถานการณ์การแพร่ระบาดของโรค COVID-19 ทำให้การหาสิทธิประโยชน์จากร้านค้าและผู้ประกอบการต่างๆ เป็นไปได้ยาก ร้านค้าและผู้ประกอบการต่างๆ ได้รับผลกระทบจากสถานการณ์นี้เช่นกัน จึงทำให้ปี 2564 นี้ มีสิทธิประโยชน์ภายนอกจากร้านค้าและผู้ประกอบการต่างๆ ลดน้อยลง ดังนี้

สิทธิประโยชน์	หน่วยงาน
1. ลูกอมฮาร์ทปีท	บริษัท เยเนอรัล แคนดี้ จำกัด
2. บัตรส่วนลด Food Panda	บริษัท ฟู้ดแพนด้า (ไทยแลนด์) จำกัด
3. เจลแอลกอฮอล์	บริษัท ไคร่า คาลลิสต้า จำกัด
4. พระพุทธรูปชินราช เสาร์ 5 รุ่นนเรศวรอินโดจีนย้อนยุค (ฟรี)	มหาวิทยาลัยนเรศวร
5. Mask มหาวิทยาลัยนเรศวร (ฟรี)	กองกิจการนิสิต มหาวิทยาลัยนเรศวร

กิจกรรมเสริมสร้างความสัมพันธ์กับศิษย์เก่ามหาวิทยาลัยนเรศวร

ชื่อโครงการ : ศิษย์เก่าเล่าเรื่อง

หลักการและเหตุผล

ปัจจุบันมหาวิทยาลัยนเรศวรมีศิษย์เก่าที่มีหน้าที่การงานและอาชีพแตกต่างกันไป และยังมีศิษย์เก่าที่ประสบความสำเร็จในหน้าที่การงาน ซึ่งที่ผ่านมาการพัฒนามหาวิทยาลัยได้รับการสนับสนุนจากศิษย์เก่าที่มีความผูกพันต่อมหาวิทยาลัยอันเป็นแหล่งบ่มเพาะความรู้ ความคิด และจิตสำนึกอันดี จึงได้มีโครงการศิษย์เก่าเล่าเรื่องเพื่อที่เชิญศิษย์เก่าเหล่านั้น กลับมาบรรยายและให้ความรู้แก่นิสิตปัจจุบัน รวมถึงการวางแผนอนาคตแก่นิสิตซึ่งจะเป็นการเปิดมุมมองการเรียนรู้แก่รุ่นน้องให้ได้รับรู้ประสบการณ์จริงของจากรุ่นพี่ศิษย์เก่า เพื่อนำไปปรับใช้ในการวางแผนการดำเนินชีวิต

วัตถุประสงค์

1. เพื่อให้ศิษย์เก่าที่ประสบความสำเร็จในแวดวงต่างๆ มาถ่ายทอดแนวคิด และประสบการณ์ในการทำงาน ให้กับนิสิต
2. เพื่อให้เกิดความสัมพันธ์อันดีระหว่างนิสิตปัจจุบัน ศิษย์เก่าและมหาวิทยาลัยนเรศวร

การบรรลุความสำเร็จตามวัตถุประสงค์

1. นิสิตได้รับความรู้และประสบการณ์ตรงจากวิทยากรผู้เชี่ยวชาญที่เป็นศิษย์เก่าของมหาวิทยาลัยนเรศวร พร้อมทั้งนิสิตได้มีโอกาสแลกเปลี่ยนและแสดงความคิดเห็น รวมถึงซักถามในประเด็นที่สงสัยกับวิทยากร อันเป็นประโยชน์ต่อนิสิตทั้งในปัจจุบันและอนาคต รวมถึงก่อให้เกิดความสัมพันธ์อันดีระหว่างรุ่นพี่และรุ่นน้อง

2. นิสิตได้มีโอกาสพบปะพูดคุยและเรียนรู้จากศิษย์เก่าที่เป็นวิทยากรในโครงการฯ ซึ่งถือว่าเป็นการสร้างสัมพันธ์อันดีจากรุ่นพี่สู่รุ่นน้อง และเกิดความภาคภูมิใจในตัวรุ่นพี่ศิษย์เก่าและมหาวิทยาลัย รวมถึงสามารถนำความรู้ที่ได้รับไปปรับใช้ในการทำงานนอกรั้วมหาวิทยาลัยได้ และเกิดปฏิสัมพันธ์กันระหว่างศิษย์เก่ากับมหาวิทยาลัย เพราะมหาวิทยาลัยจะได้รับทราบถึงความสำเร็จของศิษย์เก่าเหล่านั้น และศิษย์เก่าเองก็จะได้รับทราบถึงความก้าวหน้าต่างๆ ของมหาวิทยาลัย ซึ่งอาจเกิดความร่วมมือกันระหว่างศิษย์เก่าและมหาวิทยาลัยได้ในอนาคต

ตัวชี้วัด (KPI)

1. จำนวนผู้เข้าร่วมโครงการไม่น้อยกว่าร้อยละ 80 จากกลุ่มเป้าหมายที่ตั้งไว้ จำนวน 4,000 คน
2. ผู้เข้าร่วมโครงการมีความพึงพอใจต่อการดำเนินโครงการภาพรวมอยู่ในระดับดี

การบรรลุความสำเร็จตามตัวชี้วัด (KPI)

1. มีคณะที่เข้าร่วมโครงการ (ทั้งแบบ Online และ On-Site) จำนวน 7 คณะ รวม 10 ครั้ง และผู้เข้าร่วมโครงการรวมทั้งสิ้น 1,469 คน คิดเป็นร้อยละ 36.73 จากเป้าหมายที่กำหนดไว้

2. ผู้เข้าร่วมโครงการมีความพึงพอใจต่อการดำเนินโครงการภาพรวมอยู่ในระดับมาก ($\bar{X} = 4.33$)



ชื่อโครงการ : NU RUN

หลักการและเหตุผล

“การวิ่ง” เป็นการออกกำลังกายที่สามารถออกกำลังกายได้หรือรวมกลุ่มกันก็ได้ ซึ่งการวิ่งมาราธอนนั้นแบ่งออกเป็นหลายรูปแบบ และหลายระยะ จึงสามารถดึงดูดใจผู้คนที่เข้าร่วมกิจกรรมได้ง่าย และเมื่อมีผู้สนใจเข้าร่วมกิจกรรม ขั้นตอนของการสมัครเข้าร่วมนั้น จะนำมาซึ่งข้อมูลส่วนบุคคลของผู้เข้าร่วมหากผู้เข้าร่วมนั้นเป็นศิษย์เก่ามหาวิทยาลัยนเรศวรแล้วนั้น จะส่งผลดีในการพัฒนาและปรับปรุงระบบฐานข้อมูลศิษย์เก่ามหาวิทยาลัยนเรศวรอีกด้วย

วัตถุประสงค์

1. เพื่อเปิดโอกาสให้ศิษย์เก่า นิสิตปัจจุบันและประชาชนทั่วไปได้ทำกิจกรรมร่วมกับมหาวิทยาลัยนเรศวร
2. เพื่อเก็บรวบรวมข้อมูลศิษย์เก่าในการนำมาพัฒนาและปรับปรุงระบบฐานข้อมูลศิษย์เก่า

การบรรลุความสำเร็จตามวัตถุประสงค์

1. ศิษย์เก่า นิสิตปัจจุบันและประชาชนทั่วไปได้มีการทำกิจกรรมร่วมกับมหาวิทยาลัยนเรศวร
2. มีข้อมูลศิษย์เก่าในการนำมาพัฒนาและปรับปรุงระบบฐานข้อมูลศิษย์เก่า

ตัวชี้วัด (KPI)

1. จำนวนผู้เข้าร่วมโครงการไม่น้อยกว่าร้อยละ 80 จากกลุ่มเป้าหมายที่ตั้งไว้
2. จำนวนข้อมูลศิษย์เก่าฯ เพิ่มขึ้นไม่น้อยกว่า 500 ข้อมูล
3. ผู้เข้าร่วมโครงการมีความพึงพอใจต่อการดำเนินโครงการภาพรวมอยู่ในระดับดี

การบรรลุความสำเร็จตามตัวชี้วัด (KPI)

1. จำนวนผู้เข้าร่วมโครงการ จำนวน 2,100 คน คิดเป็นร้อยละ 84 จากกลุ่มเป้าหมายที่ตั้งไว้
2. มีข้อมูลศิษย์เก่าในการนำมาพัฒนาและปรับปรุงระบบฐานข้อมูลศิษย์เก่าฯ จำนวน 1,118 รายการ
3. ผู้เข้าร่วมโครงการมีความพึงพอใจต่อการดำเนินโครงการภาพรวมอยู่ในระดับ “ดี” ค่าเฉลี่ย 3.56

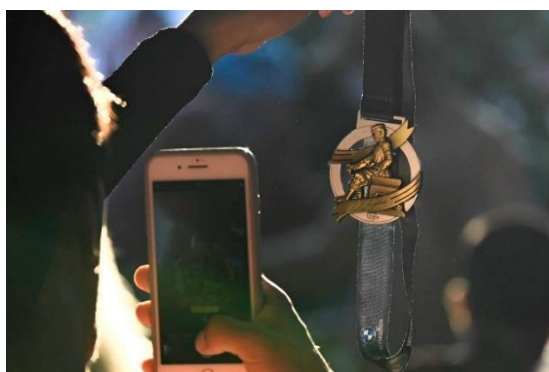

ชื่อโครงการ : จัดทำของที่ระลึกศิษย์เก่า

หลักการและเหตุผล

ของที่ระลึก เป็นของที่ถูกลำนำไปใช้เพื่อแสดงความยินดี การอวยพร หรือการเก็บเพื่อเป็นความทรงจำของเหตุการณ์ที่เกิดขึ้นในช่วงเวลานั้นๆ โดยของที่ระลึกที่มีความเฉพาะตัว เฉพาะสถานที่ จะเป็นของที่ระลึกที่สามารถสร้างคุณค่าทางด้านจิตใจได้เพิ่มขึ้นเป็นทวีคูณทั้งผู้ให้และผู้รับจึงได้ทำของที่ระลึกของมหาวิทยาลัยนเรศวร เพื่อใช้มอบให้กับบัณฑิต และศิษย์เก่าที่สร้างชื่อเสียงรวมไปถึงสร้างคุณงามความดีให้กับมหาวิทยาลัยนเรศวร

วัตถุประสงค์

1. เพื่อจัดทำของที่ระลึกของมหาวิทยาลัยนเรศวร เพื่อใช้มอบให้กับบัณฑิต ศิษย์เก่า และบุคลากรที่สร้างชื่อเสียงรวมไปถึงสร้างคุณงามความดีให้กับมหาวิทยาลัยนเรศวร

การบรรลุความสำเร็จตามวัตถุประสงค์

1. มีหน้ากากผ้าที่ระลึกมอบให้กับบัณฑิต ศิษย์เก่าของมหาวิทยาลัยนเรศวร
2. บัณฑิตได้รับของที่ระลึกที่มาจากมหาวิทยาลัยนเรศวร และยังสามารถใช้ป้องกันการแพร่ระบาดของเชื้อไวรัส

Covid-19

ตัวชี้วัด (KPI)

1. มีจำนวนหน้ากากผ้าที่ระลึกเพียงพอต่อการมอบให้บัณฑิต ศิษย์เก่าและผู้สร้างคุณงามความดีให้กับมหาวิทยาลัยนเรศวร

2. ผู้เข้าร่วมโครงการมีความพึงพอใจต่อการดำเนินโครงการในภาพรวมอยู่ในระดับ “ดี”

การบรรลุความสำเร็จตามตัวชี้วัด (KPI)

1. จำนวนหน้ากากผ้าที่ระลึกเพียงพอต่อการมอบให้ผู้เข้าร่วมโครงการ จำนวน 5,500 ชิ้น
2. ผู้เข้าร่วมโครงการมีความพึงพอใจต่อการดำเนินโครงการในภาพรวมอยู่ในระดับ “ดี”

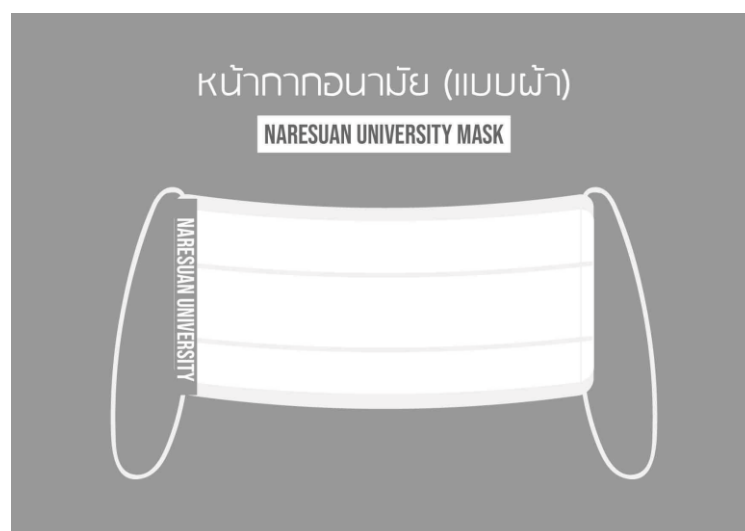

ชื่อโครงการ : NU Congratulations

หลักการและเหตุผล

ความประทับใจเป็นความรู้สึกที่มนุษย์สร้างขึ้นมา มีทั้งด้านบวกและด้านลบ ซึ่งความประทับใจในทางบวกเป็นความรู้สึกที่เกิดขึ้นแล้ว จะทำให้มีความสุข ความสุขนั้นเป็นความรู้สึกที่สามารถทำให้เกิดความสุขหรือความรู้สึกทางบวกเพิ่มขึ้นได้อีก ซึ่งวิธีการสร้างความประทับใจมีหลายรูปแบบ หนึ่งในนั้นคือการ “แสดงความยินดี” ในพิธีรับพระราชทานปริญญาบัตร และเมื่อสามารถสร้างความประทับใจในช่วงแรกได้แล้วนั้น จะสามารถต่อยอดความยินดีนั้นให้เป็นความรักและความภาคภูมิใจที่นิสิตและศิษย์เก่าจะมีต่อมหาวิทยาลัยในอนาคตได้อีกด้วย

วัตถุประสงค์

1. เพื่อจัดบูธแสดงความยินดีให้กับศิษย์เก่ามหาวิทยาลัยนเรศวร

การบรรลุความสำเร็จตามวัตถุประสงค์

1. ได้มีการจัดทำบูธแสดงความยินดีให้กับศิษย์เก่า (บัณฑิตใหม่) มหาวิทยาลัยนเรศวร ประจำปีการศึกษา 2562 โดยมีการกำหนดรูปแบบของบูธเป็นรูปดอกเสลาซึ่งเป็นดอกไม้ประจำมหาวิทยาลัยนเรศวร

ตัวชี้วัด (KPI)

1. ความพึงพอใจของผู้เข้าร่วมโครงการอยู่ในระดับดี
2. มีบูธแสดงความยินดีกับศิษย์เก่ามหาวิทยาลัยนเรศวร จำนวน 1 บูธ

การบรรลุความสำเร็จตามตัวชี้วัด (KPI)

1. ความพึงพอใจของผู้เข้าร่วมโครงการอยู่ในระดับดี
2. มีบูธแสดงความยินดีกับศิษย์เก่ามหาวิทยาลัยนเรศวร จำนวน 1 บูธ



ชื่อโครงการ : พิธีถวายบังคมลาบ้นทิตานุสรณ์ 2563

หลักการและเหตุผล

ในการเข้ามาเป็นนิสิตใหม่ของมหาวิทยาลัยนเรศวร นิสิตใหม่ทุกคนจะได้เข้าร่วมพิธีบวงสรวงสมเด็จพระนเรศวรมหาราช ซึ่งเป็นการถวายบังคมบอกแก่สมเด็จพระนเรศวรมหาราชเพื่อฝากตัวเข้าศึกษา ณ มหาวิทยาลัยนเรศวร และเมื่อนิสิตจบการศึกษาแล้ว ก็จัดให้มีโครงการถวายบังคมลาเพื่อให้บัณฑิตได้ร่วมรำลึกถึงและตระหนักถึงพระมหากรุณาธิคุณของสมเด็จพระนเรศวรมหาราช และเพื่อให้บัณฑิตได้แสดงถึงความพร้อมในการเป็นบัณฑิตที่ดี มีความภาคภูมิใจในมหาวิทยาลัยและถือเป็นการสืบสานวัฒนธรรมไทยให้อารังสืบไป

วัตถุประสงค์

1. เพื่อให้บัณฑิตได้ถวายบังคมลาต่อพระบรมราชานุสาวรีย์สมเด็จพระนเรศวรมหาราช
2. เพื่อให้บัณฑิตเกิดความภาคภูมิใจในมหาวิทยาลัยนเรศวร

การบรรลุความสำเร็จตามวัตถุประสงค์

1. บัณฑิตได้ร่วมพิธีถวายบังคมลาต่อพระบรมราชานุสาวรีย์สมเด็จพระนเรศวรมหาราช
2. บัณฑิตเกิดความภาคภูมิใจในมหาวิทยาลัยนเรศวร

ตัวชี้วัด (KPI)

1. จำนวนผู้เข้าร่วมโครงการไม่น้อยกว่าร้อยละ 80 จากกลุ่มเป้าหมายที่ตั้งไว้ 1,070 คน
2. มีผู้แทนบัณฑิตจากทุก ๆ คณะของมหาวิทยาลัยฯ เข้าร่วม

การบรรลุความสำเร็จตามตัวชี้วัด (KPI)

1. มีผู้เข้าร่วมโครงการฯ จำนวน 577 คน คิดเป็นร้อยละ 53.9 จากเป้าหมายที่กำหนดไว้
2. มีผู้แทนบัณฑิตจากทุก ๆ คณะของมหาวิทยาลัยฯ เข้าร่วมโครงการ



ชื่อโครงการ : เชิดชูเกียรติศิษย์เก่าดีเด่นและศิษย์เก่าสร้างชื่อเสียงให้แก่มหาวิทยาลัย ประจำปี 2564

หลักการและเหตุผล

มหาวิทยาลัยนเรศวร ได้ผลิตบุคลากรที่มีคุณภาพออกสู่สังคมเป็นจำนวนมาก และมีศิษย์เก่าจำนวนมากที่ประสบความสำเร็จในการประกอบอาชีพ รวมถึงเป็นแบบอย่างที่ดีแก่ส่วนรวม นับเป็นความภาคภูมิใจของมหาวิทยาลัย ดังนั้น งานศิษย์เก่าสัมพันธ์ จึงได้สืบค้นข้อมูลและแสวงหาศิษย์เก่าที่ได้สร้างชื่อเสียงให้แก่มหาวิทยาลัยและได้จัดทำหนังสือแสดงความยินดีและมอบของที่ระลึกให้แก่ศิษย์เก่าเพื่อเป็นขวัญและกำลังใจในการทำงานต่อไป นอกจากนี้แล้ว ได้นำประวัติและผลงานสร้างชื่อเสียงเผยแพร่ใน Website ศิษย์เก่า , Fanpage facebook ศิษย์เก่ามหาวิทยาลัยนเรศวร เพื่อเป็นการยกย่องเชิดชูเกียรติและเป็นแบบอย่างที่ดีแก่นิสิตต่อไป

วัตถุประสงค์

1. เพื่อคัดเลือกศิษย์เก่าดีเด่นของมหาวิทยาลัยนเรศวร ประจำปี 2564
2. เพื่อยกย่องเชิดชูเกียรติศิษย์เก่า สร้างขวัญและกำลังใจให้ศิษย์เก่า ในการสร้างชื่อเสียงและทำคุณประโยชน์ให้กับมหาวิทยาลัยนเรศวรและสังคม
3. เพื่อให้ศิษย์เก่าเป็นแบบอย่างที่ดีแก่นิสิต ศิษย์เก่า บุคลากร และผู้บริหารของมหาวิทยาลัยนเรศวรและสังคม

การบรรลุความสำเร็จตามวัตถุประสงค์

1. มีศิษย์เก่าเข้าร่วมเสนอชื่อเพื่อคัดเลือกเป็นศิษย์เก่าดีเด่นมหาวิทยาลัยนเรศวร ประจำปี 2564 จำนวนทั้งสิ้น 69 คน และมีผู้ผ่านการพิจารณาคัดเลือกฯ จำนวน 10 คน
2. จัดพิธีมอบโล่ฯ ศิษย์เก่าดีเด่น ประจำปี 2563 จำนวน 30 คน ในวันซ้อมใหญ่พิธีพระราชทานปริญญาบัตร ประจำปีการศึกษา 2562
3. คัดเลือกเป็นศิษย์เก่าดีเด่น ประจำปี 2564 จำนวน 10 คน โดยได้มีพิธีมอบโล่ศิษย์เก่าดีเด่นในวันซ้อมใหญ่ พิธีพระราชทานปริญญาบัตรมหาวิทยาลัยนเรศวร ประจำปีการศึกษา 2563
4. มอบหนังสือแสดงความยินดีและเกียรติบัตรให้กับศิษย์เก่าที่สร้างชื่อเสียงและทำคุณประโยชน์ให้กับมหาวิทยาลัยนเรศวรและสังคม จำนวน 66 คน พร้อมทั้งประชาสัมพันธ์เกียรติคุณผ่านเว็บไซต์งานศิษย์เก่าสัมพันธ์ และเฟสบุ๊ค ศิษย์เก่ามหาวิทยาลัยนเรศวร

ตัวชี้วัด (KPI)

1. จำนวนผู้เข้าร่วมโครงการไม่น้อยกว่าร้อยละ 80 จากกลุ่มเป้าหมายที่ตั้งไว้

การบรรลุความสำเร็จตามตัวชี้วัด (KPI)

1. มีผู้เข้าร่วมโครงการจำนวน 175 คน คิดเป็นร้อยละ 175 จากกลุ่มเป้าหมายที่ตั้งไว้



ชื่อโครงการ : การพัฒนาศักยภาพนิสิตและศิษย์เก่า ประจำปี 2564

หลักการและเหตุผล

“ศิษย์เก่า” เมื่อจบการศึกษาจากมหาวิทยาลัยไปแล้ว จึงจำเป็นต้องมีการหาความรู้และพัฒนาตนเองอย่างต่อเนื่อง งานศิษย์เก่าสัมพันธ์ จึงได้จัดโครงการพัฒนาศักยภาพนิสิตและศิษย์เก่าขึ้น เพื่อเป็นการเพิ่มพูนความรู้และพัฒนาทักษะด้านต่างๆ ที่จำเป็นต่อการทำงานเพื่อความก้าวหน้าในอาชีพและการทำธุรกิจ และเป็นการยกระดับคุณภาพของบัณฑิตของมหาวิทยาลัยให้เป็นที่ยอมรับ ตลอดจนเป็นการสร้างชื่อเสียงของมหาวิทยาลัยด้านการบริการวิชาการแก่สังคม

วัตถุประสงค์

1. เพื่อให้ผู้เข้าร่วมโครงการได้รับความรู้และพัฒนาทักษะด้านต่างๆ ที่เป็นประโยชน์และตรงตามความต้องการ
2. เพื่อให้ผู้เข้าร่วมโครงการได้มีโอกาสพัฒนาตนเองเพื่อความก้าวหน้าในอาชีพและการประกอบธุรกิจ
3. เพื่อให้ศิษย์เก่าได้เข้าถึงสิทธิประโยชน์ด้านบริการวิชาการของมหาวิทยาลัย
4. เพื่อเป็นการเสริมสร้างความสัมพันธ์อันดีระหว่างศิษย์เก่าและมหาวิทยาลัย

การบรรลุความสำเร็จตามวัตถุประสงค์

1. ผู้เข้าร่วมโครงการได้รับความรู้ ที่เป็นประโยชน์และตรงตามความต้องการ อยู่ในระดับ “ดีมาก” ค่าเฉลี่ย 4.73
2. ผู้เข้าร่วมโครงการได้มีโอกาสพัฒนาตนเองเพื่อความก้าวหน้าในอาชีพ อยู่ในระดับ “ดีมาก” ค่าเฉลี่ย 4.60
3. เพื่อให้ศิษย์เก่าได้เข้าถึงสิทธิประโยชน์ด้านบริการวิชาการของมหาวิทยาลัย อยู่ในระดับ “ดีมาก” ค่าเฉลี่ย 4.65
4. เพื่อเป็นการเสริมสร้างความสัมพันธ์อันดีระหว่างศิษย์เก่าและมหาวิทยาลัย อยู่ในระดับ “ดีมาก” ค่าเฉลี่ย 4.56

ตัวชี้วัด (KPI)

1. จำนวนผู้เข้าร่วมโครงการไม่น้อยกว่าร้อยละ 80 จากกลุ่มเป้าหมายที่ตั้งไว้
2. ผู้เข้าร่วมโครงการมีความพึงพอใจต่อการดำเนินโครงการภาพรวมอยู่ในระดับดี

การบรรลุความสำเร็จตามตัวชี้วัด (KPI)

1. มีจำนวนผู้เข้าร่วมโครงการ 355 คน ซึ่งมากกว่าเป้าหมายที่ตั้งไว้ (เป้าหมาย 100 คน) โดยเป็นศิษย์เก่า 355 คน นิสิต 118 คน บุคลากร 17 คน และบุคคลทั่วไป 25 คน
2. ผู้เข้าร่วมโครงการมีความพึงพอใจของในภาพรวมของโครงการ อยู่ในระดับ “ดีมาก” ค่าเฉลี่ย 4.80



ช่องทางการสื่อสารกับศิษย์เก่า

มหาวิทยาลัยนเรศวร มียุทธศาสตร์ในการพัฒนาระบบความสัมพันธ์ระหว่างมหาวิทยาลัยกับศิษย์เก่าให้มีความเข้มแข็งและยั่งยืน เกิดผลสัมฤทธิ์จากการประสานประโยชน์ในทุกมิติ ตลอดจนส่งเสริมการมีส่วนร่วมของศิษย์เก่าในการพัฒนานิสิตและพัฒนามหาวิทยาลัยซึ่งการดำเนินงานดังกล่าวให้เป็นไปด้วยดีด้วยดีนั้นเครื่องมือที่สำคัญในการสร้างความสัมพันธ์คือ “ช่องทางการสื่อสารระหว่างมหาวิทยาลัยกับศิษย์เก่า”

ปัจจุบัน งานศิษย์เก่าสัมพันธ์ มีช่องทางการสื่อสารหลากหลายช่องทาง ได้แก่ การส่งหนังสือราชการ , ป้ายประชาสัมพันธ์, E-mail : nualumni@nu.ac.th , website : www.nualumni.nu.ac.th , Facebook : ศิษย์เก่ามหาวิทยาลัยนเรศวร

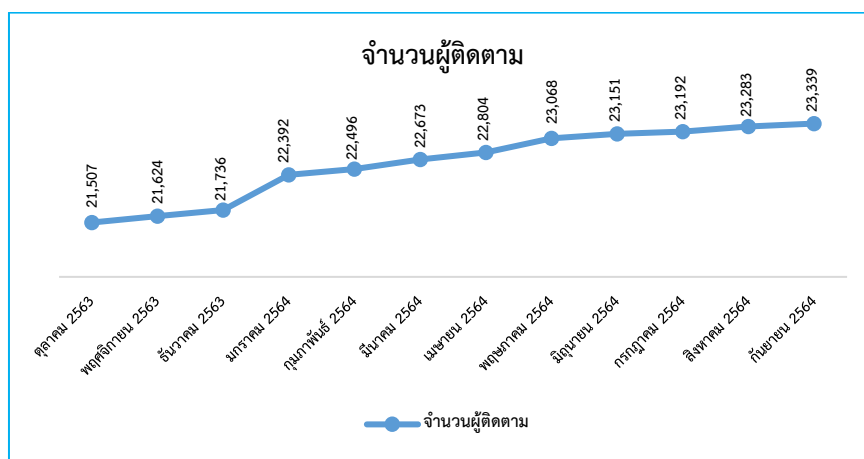

แผนภูมิที่ 50 แสดงจำนวนผู้ติดตามผ่านช่องทางการสื่อสารกับศิษย์เก่า

ดังจะเห็นได้จากรายงานผลการดำเนินงานด้านประชาสัมพันธ์ของงานศิษย์เก่าสัมพันธ์ ในปีงบประมาณ 2564 พบว่า มีผู้ติดตาม Facebook : ศิษย์เก่า มหาวิทยาลัยนเรศวร 23,339 คน เพิ่มขึ้น 1,961 คน มีผู้เข้าชม website จำนวน 1,063,835 คน

ประจำเดือน	ข่าว	ข้อมูลความรู้	รางวัลสร้างชื่อเสียงนิสิต / ศิษย์เก่า	บริการนิสิต / ศิษย์เก่า / ผู้มีส่วนเกี่ยวข้อง	กิจกรรมนิสิต/ ศิษย์เก่า	วันสำคัญ / ภาพเก่าเล่าเรื่อง	รวมจำนวนข่าว
ตุลาคม 2563	-	1	-	4	-	2	7
พฤศจิกายน 2563	-	1	1	-	2	1	5
ธันวาคม 2563	4	2	3	3	7	2	21
มกราคม 2564	2	1	1	6	5	2	17
กุมภาพันธ์ 2564	1	0	1	1	1	5	9
มีนาคม 2564	0	0	1	5	2	2	10
เมษายน 2564	4	1	0	8	1	3	17
พฤษภาคม 2564	0	0	1	4	2	3	10
มิถุนายน 2564	0	2	5	4	3	3	17
กรกฎาคม 2564	4	0	1	2	4	1	12
สิงหาคม 2564	4	1	0	9	2	2	18
กันยายน 2564	1	0	2	9	2	1	15
รวมทั้งสิ้น	20	9	16	55	31	27	158

จะเห็นได้ว่าช่องทางการสื่อสารทาง Facebook Fanpage : ศิษย์เก่ามหาวิทยาลัยนเรศวรมีการประชาสัมพันธ์ข้อมูลข่าวสารในประเด็นต่างๆ เช่น ข่าว , ข้อมูลความรู้ , รางวัลสร้างชื่อเสียงนิสิต / ศิษย์เก่า , บริการนิสิต/ศิษย์เก่า/ผู้มีส่วนเกี่ยวข้อง , กิจกรรมนิสิต/ศิษย์เก่า , วันสำคัญ/ภาพเก่าเล่าเรื่อง รวมทั้งสิ้น 158 ข่าว

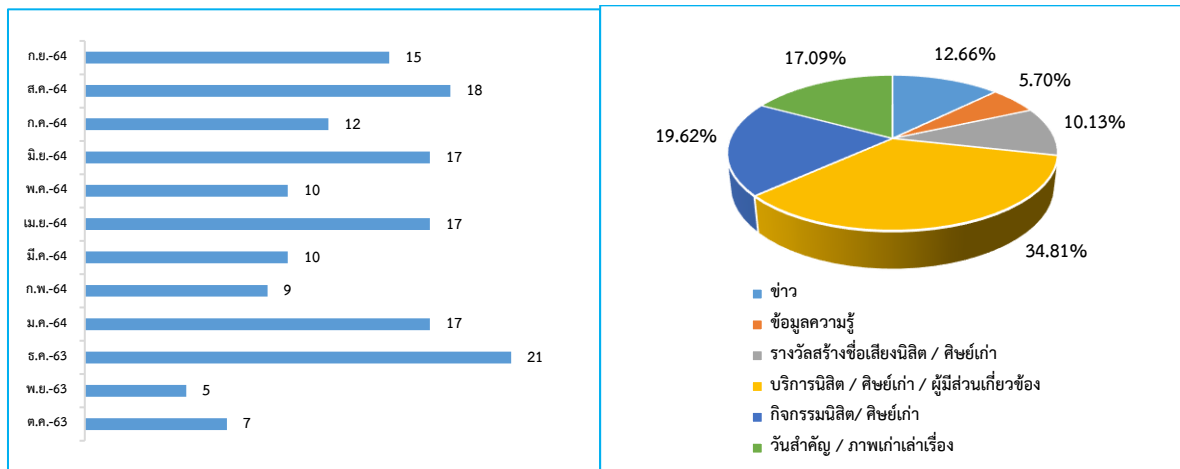

แผนภูมิที่ 51 แสดงจำนวนข่าวสารประชาสัมพันธ์ของงานศิษย์เก่าสัมพันธ์

แผนภูมิที่ 52 แสดงร้อยละของประเด็นหัวข้อการประชาสัมพันธ์

ที่	ข่าวสาร	ประเภท	การเข้าถึง	Like	Share	Comment
1	Ads. กำหนดการพิธีพระราชทานปริญญาบัตร	กิจกรรมนิสิต/ศิษย์เก่า	457,689	24,822	1,473	5,683
2	Im. ห้องประชุมมหาราช	กิจกรรมนิสิต/ศิษย์เก่า	273,501	5,191	382	626
3	Ads. ตอนนี้จะทำอาชีพอะไรอยู่	กิจกรรมนิสิต/ศิษย์เก่า	166,149	1,611	889	397
4	Im. ทีมพัฒนาแอป AWAY COVID-19	รางวัลสร้างชื่อเสียงนิสิต/ศิษย์เก่า	155,767	6,571	913	359
5	Ads. การสั่งจองตัดชุดครุยวิทยฐานะออนไลน์	บริการนิสิต/ศิษย์เก่า/ผู้มีส่วนเกี่ยวข้อง	151,977	2,300	451	363
6	Ads. น้องลูกไม้ เมธาวี ทองไทยแท้	รางวัลสร้างชื่อเสียงนิสิต/ศิษย์เก่า	148,101	2,294	290	132
7	Ads. คิดถึงอาจารย์ คนไหนใน ม.นเรศวร	กิจกรรมนิสิต/ศิษย์เก่า	133,672	3,073	97	611
8	Ads. รับสมัครงาน โรงเรียนมัธยมสาธิตมหาวิทยาลัยนเรศวร	บริการนิสิต/ศิษย์เก่า/ผู้มีส่วนเกี่ยวข้อง	131,490	4,200	791	342
9	Ads. โครงการพัฒนาศักยภาพนิสิตและศิษย์เก่า	กิจกรรมนิสิต/ศิษย์เก่า	129,072	403	111	11
10	Ads. กรอบโปรไฟล์ ครบรอบ 31 ปี 29 กรกฎาคม 2564”	กิจกรรมนิสิต/ศิษย์เก่า	118,758	4,681	754	201
รวม			1,866,176	55,146	6,151	8,725

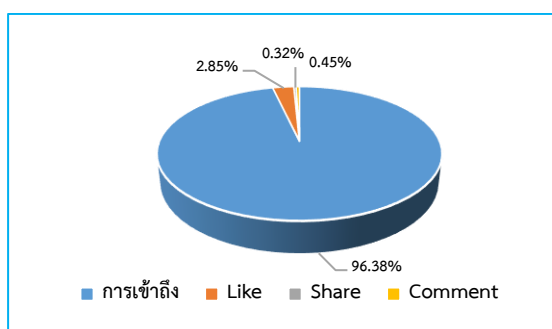

แผนภูมิที่ 53 แสดงจำนวนร้อยละช่องทางเข้าถึงข่าวสารของศิษย์เก่า

จากการจัดอันดับข่าวสารที่มีการเข้าถึงมากที่สุด 10 อันดับนั้น พบว่า ข่าวสารที่เกี่ยวกับกิจกรรมนิสิต/ศิษย์เก่า จะได้รับความสนใจมากที่สุด รองลงมาได้แก่รางวัลสร้างชื่อเสียงนิสิต/ศิษย์เก่าตามลำดับ ซึ่งข่าวสารที่ได้รับความสนใจและเข้าถึงกลุ่มเป้าหมายมากที่สุด ได้แก่ Ads.กำหนดการพิธีพระราชทานปริญญาบัตร มีการเข้าถึง 457,689 ครั้ง รองลงมา Im. ห้องประชุมมหาราช มีการเข้าถึง 273,501 ครั้ง และ Ads. ตอนนี้จะทำอาชีพอะไรอยู่ มีการเข้าถึง 166,149 ครั้ง

ส่วนที่ 5 การบริหารจัดการ

ด้านแผนกลยุทธ์และประกันคุณภาพ

ผลการประเมินความสำเร็จตามตัวชี้วัดความสำเร็จของแผนกลยุทธ์กองกิจการนิสิต บรรลุตามค่าเป้าหมายที่ตั้งไว้ จำนวน 7 ตัวบ่งชี้ จากจำนวนตัวบ่งชี้ทั้งหมด 14 ตัวบ่งชี้ คิดเป็นร้อยละ 50

พันธกิจ	จำนวนตัวบ่งชี้	
	แผนกลยุทธ์	บรรลุ
ด้านการพัฒนานิสิตและศิษย์เก่า	6	2
ด้านบริการสวัสดิการ	2	2
ด้านศิษย์เก่าสัมพันธ์	4	2
ด้านบริหารจัดการ	2	1
รวม	14	7

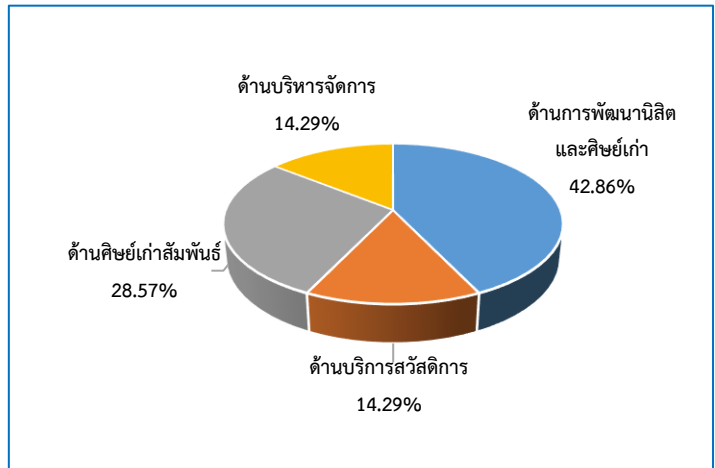

แผนภูมิที่ 54 แสดงร้อยละของการบรรลุตัวชี้วัดของแผนกลยุทธ์

ด้านบุคลากร

สถิติการลาของบุคลากร ประจำปีงบประมาณ 2564 จำแนกออกเป็น 3 ประเภท ได้แก่ ลาป่วย , ลากิจส่วนตัว และลาพักผ่อน ของบุคลากรจำนวน 55 คน รวมวันลาทั้งปีงบประมาณจำนวน 648.50 วัน เฉลี่ยรายคน โดยประมาณ 11.79 วัน/คน/ปี

ประเภท	ลาป่วย	ลากิจส่วนตัว	ลาพักผ่อน
จำนวนวันลา	460.5	27	161
ค่าเฉลี่ย/คน/ปี	8.37	0.49	2.93

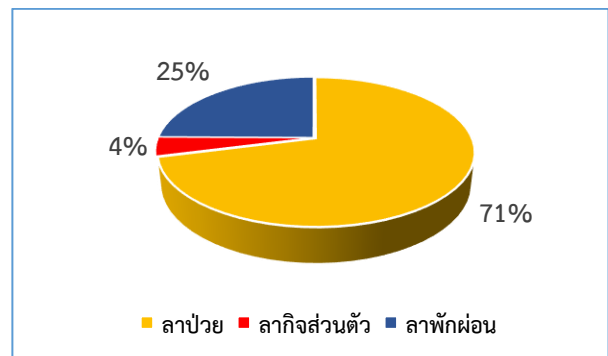

แผนภูมิที่ 55 แสดงร้อยละสถิติการลาของบุคลากรกองกิจการนิสิต

ผลการประเมินการปฏิบัติราชการของบุคลากรตามตัวชี้วัดความสำเร็จของการปฏิบัติงานเป็นรายบุคคล ซึ่งประเมินโดยผู้อำนวยการ และหัวหน้างานที่สังกัด ประจำปีงบประมาณ 2564 พบว่า ระดับผลการประเมินการปฏิบัติราชการเฉลี่ยรวมโดยประมาณ อยู่ในระดับดีมาก

ระดับการประเมิน	จำนวนบุคลากร
ดีเด่น	4
ดีมาก	30
ดี	20
เป็นที่ยอมรับได้	1

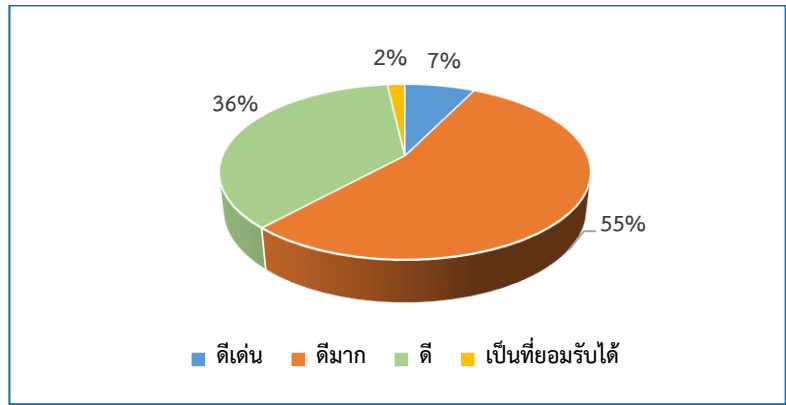

แผนภูมิที่ 56 แสดงร้อยละผลการประเมินการปฏิบัติราชการประจำปีของบุคลากรกองกิจการนิสิต

ในปีงบประมาณ 2564 กองกิจการนิสิตได้ทำการโหวตลงคะแนนคัดเลือกบุคลากรดีเด่นประจำไตรมาส เพื่อเสริมสร้างกำลังใจให้กับบุคลากรในการปฏิบัติงาน และการสร้างแบบอย่างที่ดีด้านความประพฤติและการปฏิบัติตนให้กับบุคลากร ซึ่งมีรายละเอียดดังต่อไปนี้

- ไตรมาสที่ 1 “ไฝหาความรู้ กระตือรือร้น พัฒนาตนเอง” ได้แก่ นายกัณฑ์กวี วิมุติ
- ไตรมาสที่ 2 “คิดวิเคราะห์ กล้าแสดงออกอย่างมีเหตุผล” ได้แก่ นางพรธิตา บุญยะโรจน์
- ไตรมาสที่ 3 “มีความฉลาดทางอารมณ์ ทักษคติเชิงบวก” ได้แก่ นางสาวนงญา โตสวัสดิ์
- ไตรมาสที่ 4 “ให้เกียรติผู้อื่น เป็นแบบอย่างที่ดี” ได้แก่ นางสาวปิยนุช ไปบน

กองกิจการนิสิต จึงได้มีการคาดการณ์ในอนาคตถึงอัตราทดแทนบุคลากรที่จะเกษียณอายุราชการ การเข้าสู่ตำแหน่งที่สูงขึ้นของบุคลากร และการศึกษาต่อในระดับที่สูงขึ้น

แสดงการคาดการณ์อัตราทดแทนบุคลากรที่จะเกษียณอายุราชการ และการเข้าสู่ตำแหน่งที่สูงขึ้นของบุคลากร

ตำแหน่ง	ข้อมูลปัจจุบัน ปีงบประมาณ 2564	ข้อมูลคาดการณ์ ปีงบประมาณ		
		2565	2566	2567
สายสนับสนุน ประเภทวิชาชีวะเฉพาะ เชี่ยวชาญเฉพาะ				
ระดับชำนาญการพิเศษ	2	2	5	4
ระดับชำนาญการ	14	14	11	11
ระดับปฏิบัติการ	35	35	34	34
สายสนับสนุน ประเภทกลุ่มงานสนับสนุน				
ส.2	1	0	0	0
สายสนับสนุน ประเภทกลุ่มงานบริหารทั่วไป				
ไม่มีระดับตำแหน่ง	3	3	3	3
รวม	55	54	53	52

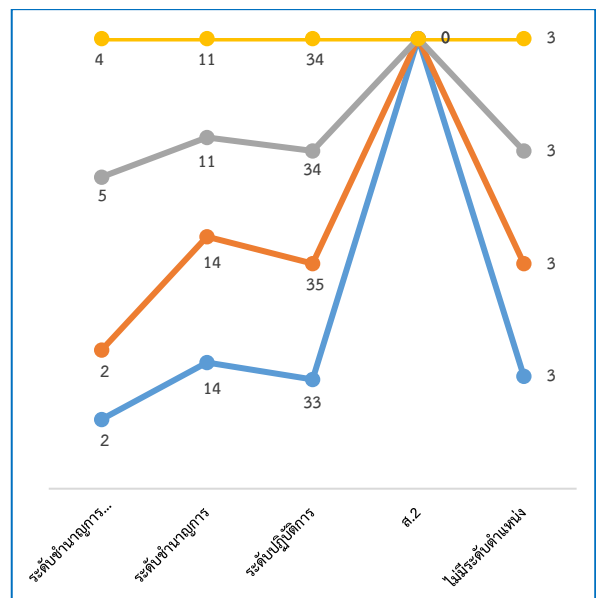

แผนภูมิที่ 57 แสดงการคาดการณ์อัตราทดแทนบุคลากรของ กองกิจการนิสิต

แสดงการคาดการณ์อัตราบุคลากรที่จะศึกษาต่อในระดับที่สูงขึ้น

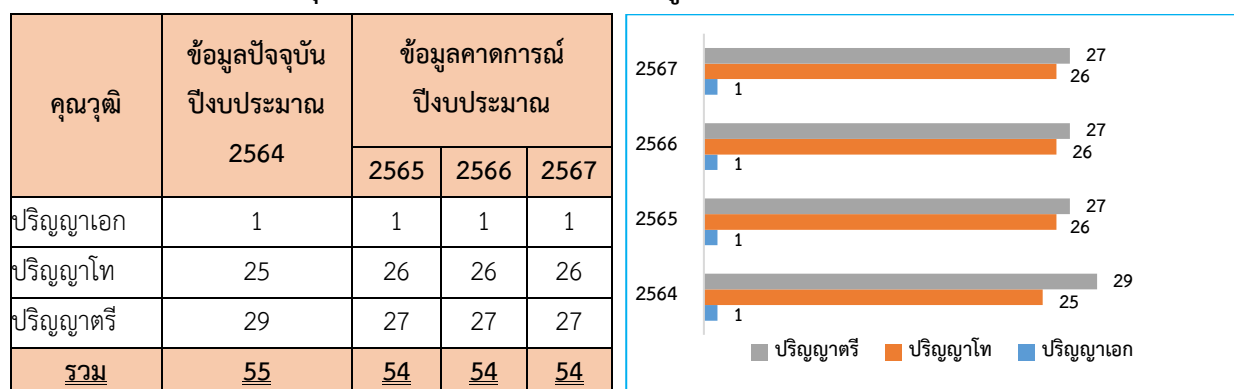

แผนภูมิที่ 58 แสดงการคาดการณ์อัตราบุคลากรที่จะศึกษาต่อในระดับที่สูงขึ้น

ตั้งแต่ปีงบประมาณ 2562 – 2564 พบว่า บุคลากรกองกิจการนิสิตมีการปฏิบัติงานตามจรรยาบรรณอยู่ในระดับมาก

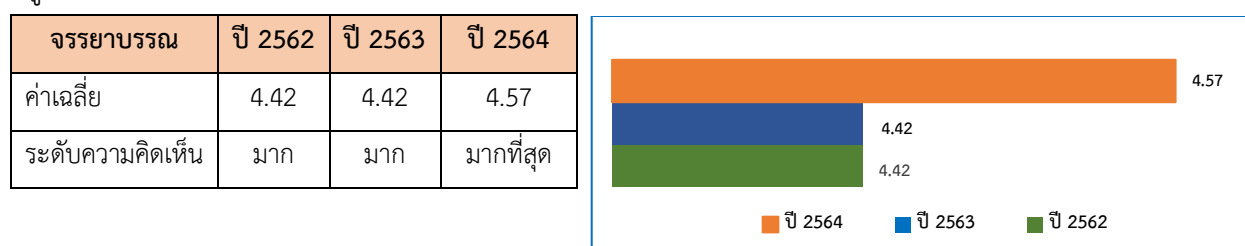

แผนภูมิที่ 59 แสดงผลการประเมินการปฏิบัติงานตามจรรยาบรรณของบุคลากรกองกิจการนิสิต

นอกจากนี้ บุคลากรยังมีความพึงพอใจต่อการบริหารงานของผู้อำนวยการกองกิจการนิสิตตามหลักธรรมาภิบาล ตั้งแต่ปีงบประมาณ 2562 – 2564 อยู่ในระดับมาก ซึ่งเมื่อพิจารณารายละเอียดในรายด้าน พบว่าข้อที่มีค่าเฉลี่ยสูงสุดในแต่ละปี ดังนี้

ปี 2562 มีความสามารถในการดำเนินงานตามหน้าที่ความรับผิดชอบของตนตอบสนองความต้องการของกลุ่มเป้าหมายภายในระยะเวลาที่กำหนด

ปี 2563 มีภาวะผู้นำ กล้าคิด กล้าตัดสินใจ

ปี 2564 มีความสามารถในการกำกับ ดูแลและจัดลำดับความสำคัญและความเร่งด่วนของงานที่ได้รับมอบหมายเพื่อให้งานเสร็จได้ทันเวลาและสถานการณ์ และมีการประเมินผลปรับปรุงการปฏิบัติงานในรอบปี

ลำดับ	ด้านธรรมาภิบาล	ปีงบประมาณ		
		ปี 2562	ปี 2563	ปี 2564
1	ด้านประสิทธิผล	4.34	4.38	4.18
2	ด้านประสิทธิภาพ	4.45	4.22	4.12
3	ด้านการตอบสนอง	4.46	4.28	4.15
4	ด้านภาระรับผิดชอบ	4.44	4.41	4.14
5	ด้านความโปร่งใส	4.26	4.42	4.18
6	ด้านการมีส่วนร่วม	4.29	4.32	3.90
7	ด้านการกระจายอำนาจ	4.33	4.42	4.06
8	ด้านนิติธรรม	4.38	4.36	3.99
9	ด้านความเสมอภาค	4.35	4.18	4.03
10	ด้านมุ่งเน้นฉันทามติ	4.37	4.26	4.03
11	ด้านคุณลักษณะผู้นำ	4.25	4.38	4.01
12	ด้านการบรรลุวัตถุประสงค์ตามปรัชญาของหน่วยงาน	4.30	4.37	4.05
ภาพรวม		4.35	4.34	4.06

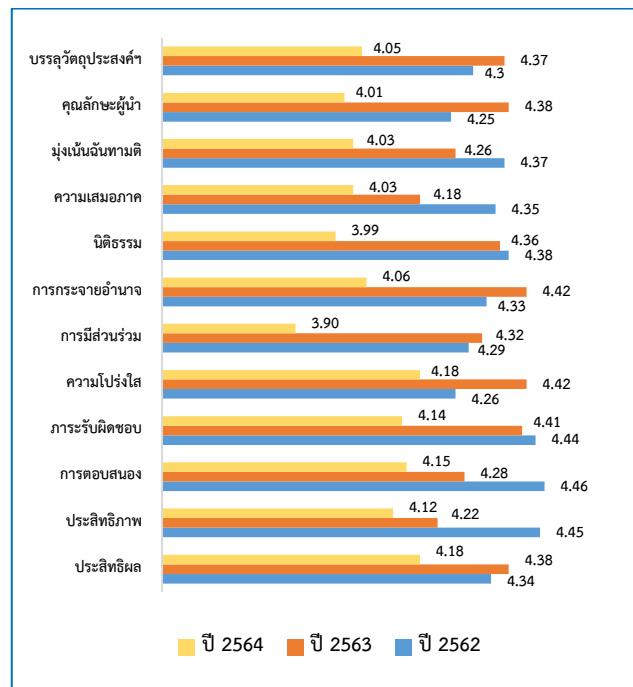

แผนภูมิที่ 60 แสดงผลการประเมินการบริหารงานตามหลักธรรมาภิบาล
ของผู้อำนวยการกองกิจการนิสิต

ผลการประเมินการบริหารงานของหัวหน้างานกองกิจการนิสิตตามหลักธรรมาภิบาล ประจำปีงบประมาณ 2564 จำแนกตามรายบุคคล ดังรายละเอียดต่อไปนี้

งานอำนวยการ ผลการประเมินการบริหารงานโดยภาพรวม อยู่ในระดับปานกลาง ($\bar{X} = 3.44$) เมื่อพิจารณารายละเอียดในรายด้าน พบว่า ข้อที่มีค่าเฉลี่ยสูงสุด คือ ใช้อำนาจหน้าที่ในการปฏิบัติงานตามกฎระเบียบ ข้อบังคับการบริหารราชการด้วยความเป็นธรรม อยู่ในระดับมาก ($\bar{X} = 3.82$)

งานกิจกรรมพัฒนานิสิต ผลการประเมินการบริหารงานโดยภาพรวม อยู่ในระดับมาก ($\bar{X} = 4.33$) เมื่อพิจารณารายละเอียดในรายด้าน พบว่า ข้อที่มีค่าเฉลี่ยสูงสุด คือ รับฟังความคิดเห็นและเปิดโอกาสให้บุคลากรได้แสดงความคิดเห็น อยู่ในระดับมากที่สุด ($\bar{X} = 4.58$)

งานบริการสวัสดิการนิสิต ผลการประเมินการบริหารงานโดยภาพรวม อยู่ในระดับมาก ($\bar{X} = 4.43$) เมื่อพิจารณารายละเอียดในรายด้าน พบว่า ข้อที่มีค่าเฉลี่ยสูงสุด คือ ทำงานเชิงรุก โดยมุ่งเน้นให้ผลการดำเนินงานบรรลุเป้าหมายตามปรัชญาของหน่วยงาน อยู่ในระดับมากที่สุด ($\bar{X} = 4.59$)

งานศิษย์เก่าสัมพันธ์ ผลการประเมินการบริหารงานโดยภาพรวม อยู่ในระดับมากที่สุด ($\bar{X} = 4.60$) เมื่อพิจารณารายละเอียดในรายด้าน พบว่า ข้อที่มีค่าเฉลี่ยสูงสุด คือ มีความเข้าใจในขอบเขตอำนาจหน้าที่และบทบาทในการปฏิบัติงานของตนเอง , ใช้อำนาจหน้าที่ในการปฏิบัติงานตามกฎระเบียบ ข้อบังคับการบริหารราชการด้วยความเป็นธรรม , ยึดหลักความเป็นกลางความเสมอภาคในการปฏิบัติงาน , มีภาวะผู้นำ กล้าคิดกล้าตัดสินใจ และทำงานเชิงรุก โดยมุ่งเน้นให้ผลการดำเนินงานบรรลุเป้าหมายตามปรัชญาของหน่วยงาน อยู่ในระดับมากที่สุด ($\bar{X} = 4.75$)

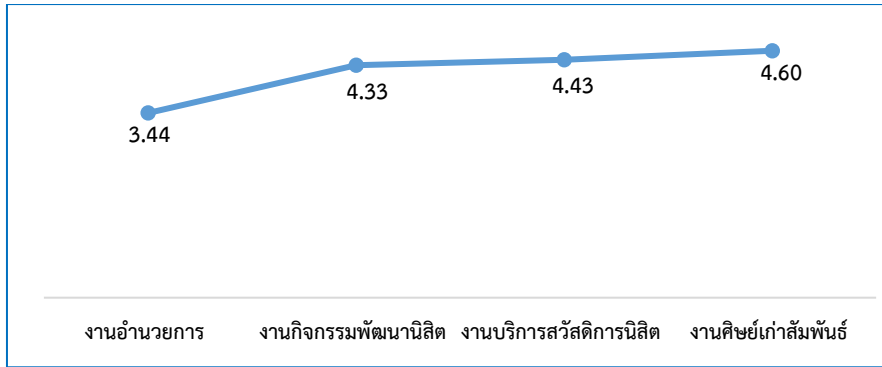

แผนภูมิที่ 61 แสดงผลการประเมินการบริหารงานของหัวหน้างานกองกิจการนิสิตตามหลักธรรมาภิบาล

กองกิจการนิสิตได้ทำการประเมินความพึงพอใจของบุคลากรต่อสภาพแวดล้อมในการทำงานกองกิจการนิสิต ประจำปีงบประมาณ 2564 พบว่า บุคลากรมีความพึงพอใจของบุคลากรต่อสภาพแวดล้อมในการทำงานกองกิจการนิสิต อยู่ในระดับมาก ($\bar{X} = 4.05$)

ลำดับ	รายการ	ปี 2564
1	ด้านสภาพแวดล้อมในการทำงาน	3.55
2	ด้านการสื่อสารของบุคลากรในองค์กร	4.00
3	ด้านภาวะผู้นำและวัฒนธรรมองค์กร	4.18
4	ด้านลักษณะงาน	3.95
5	ด้านความผูกพันของบุคลากรในองค์กร	4.14
6	ด้านความภาคภูมิใจและจงรักภักดีต่อองค์กร	4.31
รวม		4.05

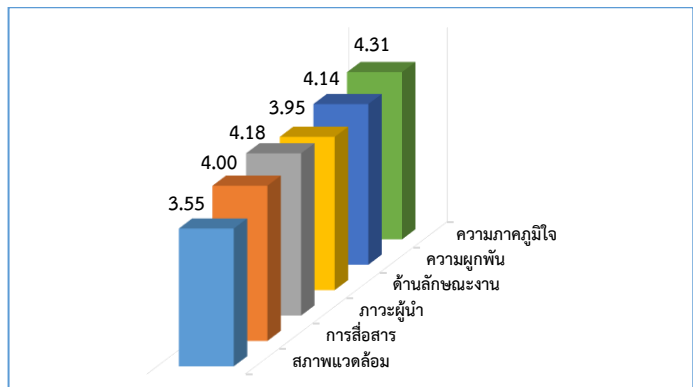

แผนภูมิที่ 62 แสดงผลการประเมินความพึงพอใจของบุคลากรต่อสภาพแวดล้อมในการทำงานกองกิจการนิสิต

ด้านงบประมาณ

ในปีงบประมาณ 2564 กองกิจการนิสิตได้รับงบประมาณสนับสนุนในการดำเนินงานจาก 2 แหล่งงบประมาณ ได้แก่

งบประมาณรายได้มหาวิทยาลัย เป็นเงินจำนวน 18,977,730 บาท เบิกจ่ายงบประมาณเป็นเงินจำนวน 16,791,141.22 บาท คิดเป็นร้อยละ 88.48

งบประมาณแผ่นดิน เป็นเงินจำนวน 2,632,852.38 บาท เบิกจ่ายงบประมาณเป็นเงินจำนวน 2,605,552.38 บาท คิดเป็นร้อยละ 98.96 ดังรายละเอียดต่อไปนี้

แหล่งงบประมาณ	ได้รับ	เบิกจ่าย
งบประมาณรายได้	18,977,730	16,791,141.22
งบประมาณแผ่นดิน	2,632,852.38	2,605,552.38
รวม	21,610,582.38	19,396,693.60

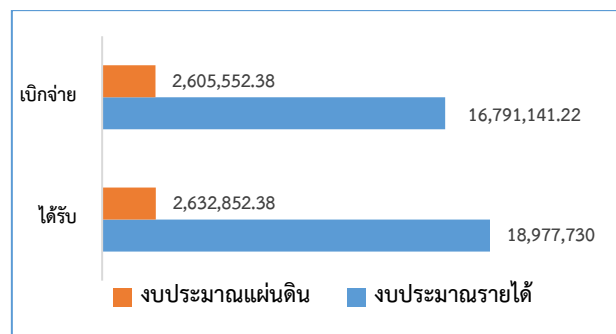

แผนภูมิที่ 63 แสดงแหล่งงบประมาณสนับสนุนการดำเนินงานของกองกิจการนิสิต

ผลการดำเนินงานกองทุนสวัสดิภาพนักเรียนและนิสิตมหาวิทยาลัยนเรศวร ประจำปีงบประมาณ 2564 ได้แก่ ค่ารักษาพยาบาล จำนวน 12 ราย เป็นเงิน 67,831 บาท , ค่าชดเชยอุบัติเหตุ จำนวน 8 ราย เป็นเงิน 11,050 บาท , ค่าสูญเสียอวัยวะและทุพพลภาพ จำนวน 1 ราย เป็นเงิน 7,500 บาท , ค่าสินไหมทดแทน จำนวน 6 ราย เป็นเงิน 800,000 บาท , ค่าจ้างตรวจสอบบัญชี เป็นเงิน 30,000 บาท และกรณีอื่น ๆ จำนวน 1 ราย เป็นเงิน 2,500 บาท

ประเภท	จำนวน (คน)	จำนวน (บาท)
ค่ารักษาพยาบาล	12	67,831
ค่าชดเชยอุบัติเหตุ	8	11,050
ค่าสูญเสียอวัยวะและทุพพลภาพ	1	7,500
ค่าสินไหมทดแทน	6	800,000
ค่าจ้างตรวจสอบบัญชี	-	30,000
กรณีอื่น ๆ	1	2,500
สรุปรวม	28	918,881

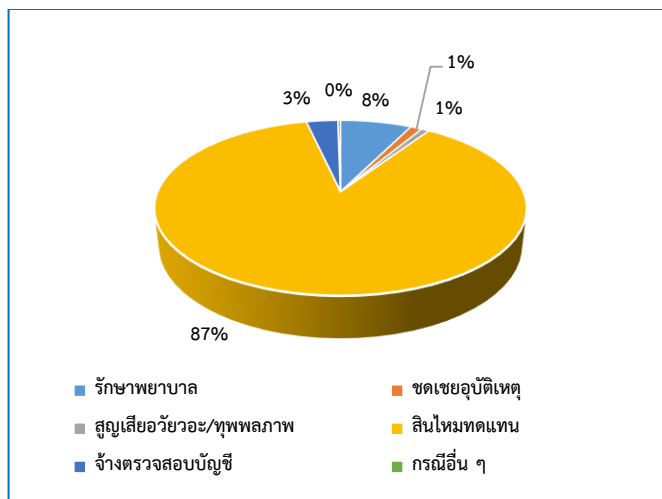

แผนภูมิที่ 64 แสดงร้อยละของการเบิกจ่ายงบประมาณกองทุนสวัสดิภาพนักเรียนและนิสิตมหาวิทยาลัยนเรศวร

ด้านสารบรรณ/ธุรการ

ปีงบประมาณ 2564 กองกิจการนิสิต ได้ดำเนินงานด้านสารบรรณ/ธุรการ จำนวน 7,290 ฉบับ ซึ่งพบว่าเดือนมิถุนายน 2564 มีการดำเนินงานด้านสารบรรณ/ธุรการ มากที่สุด จำนวน 892 ฉบับ และน้อยที่สุด คือเดือนพฤษภาคม 2564 จำนวน 367 ฉบับ

รายการ	ต.ค.	พ.ย.	ธ.ค.	ม.ค.	ก.พ.	มี.ค.	เม.ย.	พ.ค.	มิ.ย.	ก.ค.	ส.ค.	ก.ย.	รวม
หนังสือรับภายใน	63	63	63	64	64	64	64	64	64	64	64	64	3,844
หนังสือรับภายนอก	409	359	282	329	255	416	157	185	667	253	279	253	3,844
หนังสือส่งภายใน	115	110	91	80	90	88	83	41	61	70	53	52	934
หนังสือส่งภายนอก	67	48	41	121	72	101	26	19	34	30	46	40	645
หนังสือระบบ (E-doc)	90	110	101	61	58	74	20	27	42	29	44	32	688
หนังสือระบบ (E-doc)	113	70	101	99	83	119	121	95	88	101	94	95	1,179
รวมทั้งสิ้น (ฉบับ)	794	697	616	690	558	798	407	367	892	483	516	472	7,290

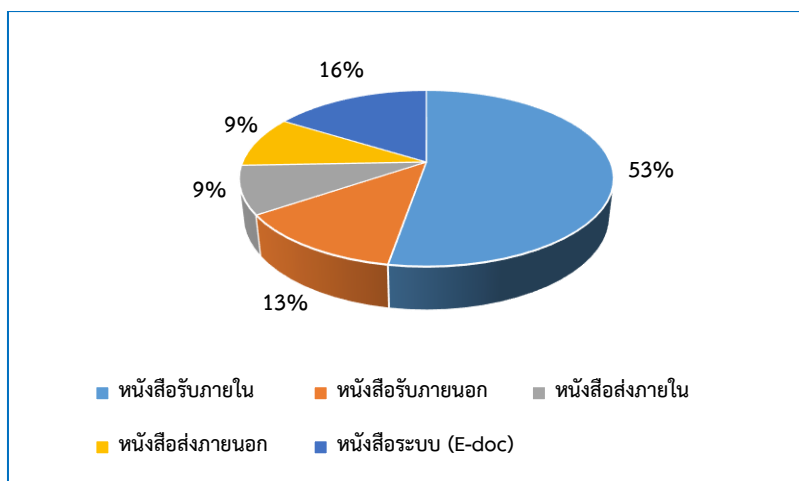

แผนภูมิที่ 65 แสดงร้อยละของการรับ-ส่งหนังสือราชการของกองกิจการนิสิต

ด้านการประชาสัมพันธ์ข้อมูลข่าวสาร

กองกิจการนิสิต ได้มีการเผยแพร่ข้อมูลข่าวสารต่าง ๆ ผ่าน Fan Page Facebook ซึ่งมีจำนวนผู้ติดตาม ดังนี้

Fan Page Facebook	จำนวนผู้ติดตาม
กองกิจการนิสิต มน.	4,208
กิจกรรมนิสิต มน.	25,148
ศูนย์จิตอาสา มน.	7,392
ศิษย์เก่าสัมพันธ์	23,339
SSID มน.	5,099
หอพักนิสิต มน.	13,754
งานแนะแนวจัดหางาน มน.	4,103
ศูนย์รับแจ้งเหตุฉุกเฉินนิสิต มน.	991
ศูนย์สุขภาพนิสิต มน.	1,324
กองทุนการศึกษาเพื่อนิสิต มน.	1,995
ศูนย์บริการนิสิตพิการ มน.	96
ทะเบียนบ้าน มน.	172
รวม	87,621

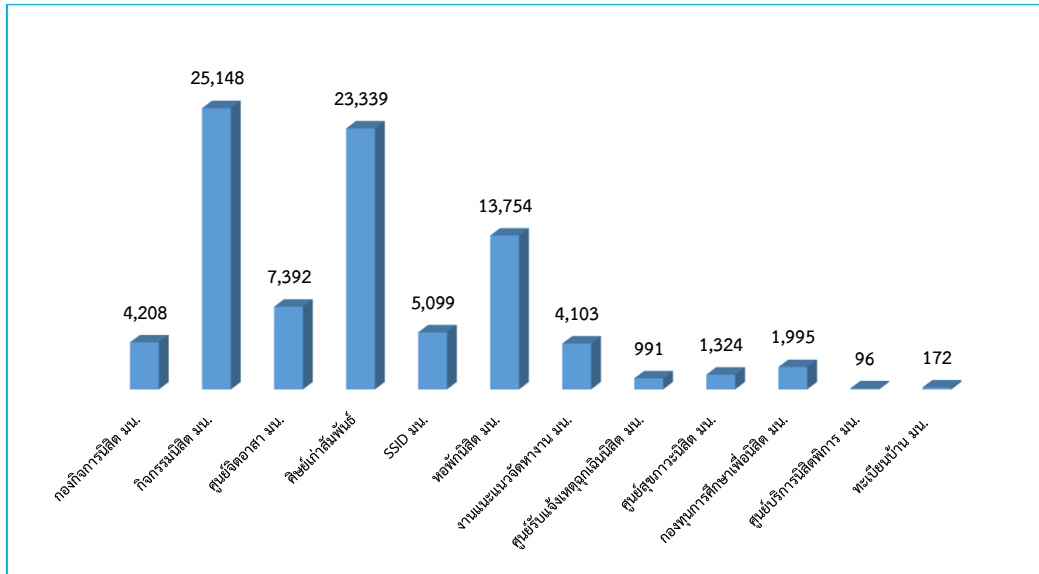

แผนภูมิที่ 66 แสดงจำนวนข้อมูลผู้ติดตามข้อมูลข่าวสาร ผ่าน Fan Page Facebook

จากการเผยแพร่ข้อมูลข่าวสาร ผ่าน Fan Page Facebook มีประเภทข้อมูลข่าวสารที่มีผู้สนใจ ดังนี้

Fan Page Facebook	ประเภท						
	ข่าว	ข้อมูลความรู้	รางวัลสร้างชื่อเสียงนิสิต/ศิษย์เก่า	บริการนิสิต/ศิษย์เก่า/ผู้มีส่วนเกี่ยวข้อง	กิจกรรมนิสิต/ศิษย์เก่า	วันสำคัญ/ภาพเก่าเล่าเรื่อง	รวมจำนวนข่าว
กองกิจการนิสิต	240	2	-	-	6	-	248
กิจกรรมนิสิต มน.	42	33	3	-	6	1	85
ศูนย์จิตอาสา มน.	-	28	-	188	261	2	479
ศิษย์เก่า มน.	20	9	16	55	31	27	158
SSID	76	32	-	69	-	-	177
หอพักนิสิต มน.	5	29	-	58	22	2	116
งานแนะแนวจัดหางาน มน.	2,177	-	-	-	-	-	2,177
ศูนย์รับแจ้งเหตุฉุกเฉินนิสิต มน.	9	-	-	20	-	-	29
ศูนย์สุขภาพนิสิต	203	-	-	-	-	-	203
กองทุนการศึกษาเพื่อนิสิต	1	-	-	-	-	-	1
ศูนย์บริการนิสิตพิการ	14	10	3	2	1	-	30
ทะเบียนบ้าน มน.	-	3	-	-	-	-	3
รวม	2,787	146	22	392	327	32	3,706

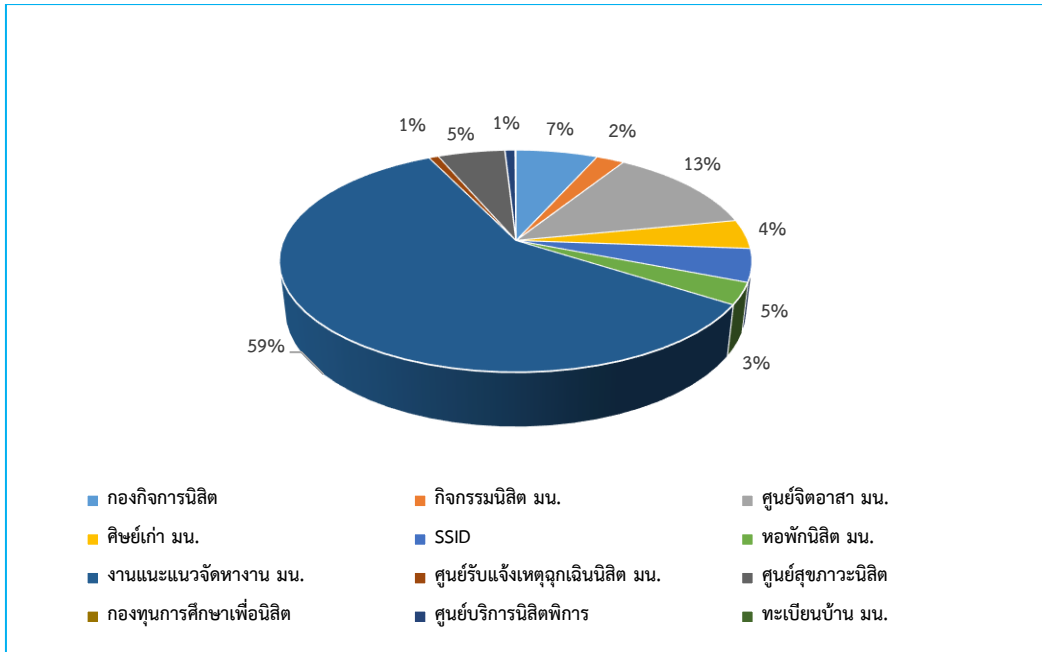

แผนภูมิที่ 67 แสดงร้อยละของประเภทข้อมูลข่าวสารที่เผยแพร่ผ่าน Fan Page Facebook

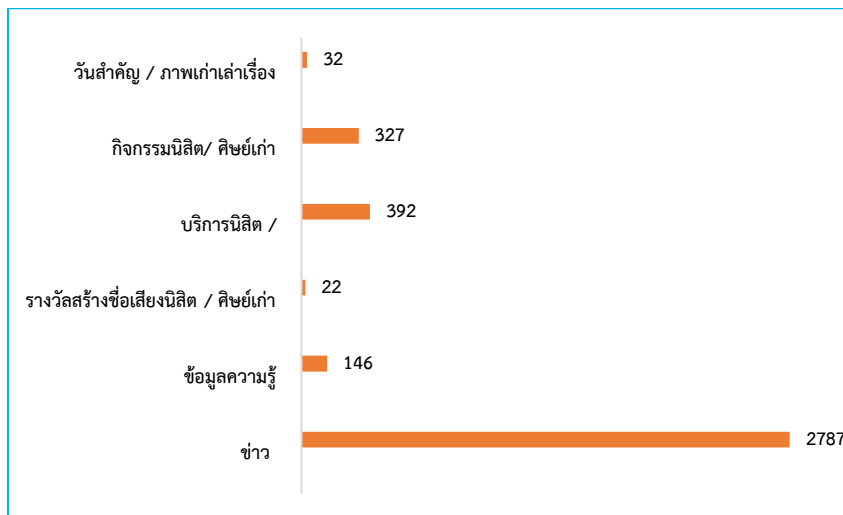

แผนภูมิที่ 68 แสดงจำนวนข้อมูลข่าวสารจำแนกตามประเภท

การจัดอันดับเรื่องที่มีการเข้าถึงและตอบสนองต่อกลุ่มเป้าหมาย แยกประเภทตาม Fan Page และหัวข้อ
ข่าว ดังนี้

Fan Page Facebook	เรื่อง	ประเภท	การเข้าถึง	Like	Share	Comment
กองกิจการนิสิต	1. น้อมรำลึก ร.9 กิจกรรมทอไต๋	ข่าว	410,100	5493	1470	1260
	2. การตรวจหมวกนิรภัย 31 ส.ค.63	ข่าว	70,206	183	242	20
	3. Ads. เชิญชวนลอยกระทง 63	ข่าว	49,467	134	262	3
กิจกรรมนิสิต มน.	1. Ads. ยกเลิกกิจกรรมห้องเชียร์ของทุกคณะ/วิทยาลัย ตั้งแต่ปีการศึกษา 2564 เป็นต้นไป	ข่าว	491705	2,400	1,900	186
	2. แนะนำชมรมกิจกรรมนิสิตส่วนกลาง มหาวิทยาลัยนเรศวร ประจำปีการศึกษา 2564	ข้อมูลความรู้	121,855	275	797	23
ศูนย์จิตอาสา มน.	1. ขอแจ้งนิสิตที่ทำหมอนหลอดมาส่งที่ศูนย์จิตอาสา ขอให้ตั้งใจทำ ขอความกรุณาตั้งใจสักนิดนะค่ะ ถ้าไม่ถนัดขอความกรุณาหากิจกรรมที่เหมาะสมที่ถนัดค่ะ	ข่าว	5,600	1,400	23	1
	2. นิสิตทำแบบคัดกรอกโรคซึมเศร้าจำนวน 6,252 คน ตรวจสอบชั่วโมงได้เลยคะ	ข่าว	4,800	1,100	6	6
	3. Ads. การยื่นเทียบชม.เป็นรูปแบบออนไลน์	ข่าว	2,500	10,138	3	-
ศิษย์เก่าสัมพันธ์	1. Ads. กำหนดการพิธีพระราชทานปริญญาบัตร	กิจกรรมนิสิต/ ศิษย์เก่า	457,689	24,822	1,473	5,683
	2. Im. ห้องประชุมมหาราช	กิจกรรมนิสิต/ ศิษย์เก่า	273,501	5,191	382	626
	3. Ads. ตอนนี้จะทำอาชีพอะไรอยู่	กิจกรรมนิสิต/ ศิษย์เก่า	166,149	1,611	889	397
SSID	1. บริการนิสิต	บริการที่ เกี่ยวข้อง	30	-	-	-
	2. โรคซึมเศร้า	ข้อมูลความรู้	18	-	-	-
	3. ข่าวโควิด	ข่าว	28	-	-	-
หอพักนิสิต มน.	1. ขั้นตอนการรายงานตัวเข้าพัก 64	ข้อมูลความรู้	68,659	356	738	4
	2. แบบสำรวจการเข้าพักอาศัย	บริการนิสิต	61,081	536	401	218
	3. แจ้งนิสิตที่มีภูมิลำเนาใกล้มหาวิทยาลัย ยื่นเรื่องไม่ต้องเข้าพักหอพัก มน.	บริการนิสิต	59,814	315	211	54
งานแนะแนวจัดหางาน มน.	ข่าวรับสมัครงาน BEC	บริการนิสิต	ข่าว	1061	-	-
	ข่าวรับสมัครงาน ผู้ช่วยโปรดิวเซอร์	บริการนิสิต	ข่าว	1022	-	-

Fan Page Facebook	เรื่อง	ประเภท	การเข้าถึง	Like	Share	Comment
ศูนย์รับแจ้งเหตุฉุกเฉินนิสิต มน.	1. เตือนภัย	ข่าว	58,396	101	424	-
	2. ข้อมูลศูนย์ NUSEC	ข่าว	9,001	5	47	-
	3. บริจาคเลือด	ข่าว	8,963	11	34	-
ศูนย์สุขภาพนิสิต	1. เปิดบริการศูนย์สุขภาพนิสิต	ข่าว	3,019	53	10	-
	2. ดูแลตัวเองด้วยการทำแบบคัดกรองภาวะซึมเศร้า	ข่าว	1,404	104	15	-
	3. การตรวจสอบชั่วโมงคัดกรองภาวะซึมเศร้า	ข่าว	1,386	434	2	-
กองทุนการศึกษาเพื่อนิสิต	พิธีมอบทุนการศึกษา	ข่าว	1,995	8	1	-
ศูนย์บริการนิสิตพิการ	1. ข่าว Super 100 อัจฉริยะเกินร้อย	ข่าว	62	1	-	-
	2. มหกรรมส่งเสริมอาชีพคนพิการ	ข่าว	55	1	-	-
ทะเบียนบ้าน มน.	การเลือกตั้ง อบต.	ข้อมูลความรู้	116	-	-	-

เมื่อทำการวิเคราะห์ภาพรวมของสื่อ Fan Page Facebook กองกิจการนิสิต พบว่า

สื่อที่มีผู้ติดตามมากที่สุด

1.1. fan page กิจกรรมนิสิต	จำนวนยอดผู้ติดตาม	25,148	คน
1.2. fan page ศิษย์เก่าสัมพันธ์	จำนวนยอดผู้ติดตาม	23,339	คน
1.3. fan page หอพักนิสิต มน.	จำนวนยอดผู้ติดตาม	13,754	คน

สื่อที่เผยแพร่และได้รับความนิยมมากที่สุด

2.1. Ads. ยกเลิกกิจกรรมห้องเชียร์ของทุกคนะ/วิทยาลัย ตั้งแต่ปี จาก กิจกรรมนิสิต มน.

จำนวนผู้เข้าถึงสื่อ	491,705	คน
จำนวนยอดคนกดถูกใจ	2,400	คน
จำนวนยอดคนแชร์	1,900	คน
จำนวนคนแสดงความคิดเห็น	186	คน

2.2. Ads. กำหนดการพิธีพระราชทานปริญญาบัตร จาก ศิษย์เก่าสัมพันธ์ มน.

จำนวนผู้เข้าถึงสื่อ	457,689	คน
จำนวนยอดคนกดถูกใจ	24,822	คน
จำนวนยอดคนแชร์	1,473	คน
จำนวนคนแสดงความคิดเห็น	5,683	คน

2.3. น้อมรำลึก ร.9 กิจกรรมทอดไข่ จาก กองกิจการนิสิต มน.

จำนวนผู้เข้าถึงสื่อ	410,100	คน
จำนวนยอดคนกดถูกใจ	5,493	คน
จำนวนยอดคนแชร์	1,470	คน
จำนวนคนแสดงความคิดเห็น	1,260	คน

ส่วนที่ 6

ผลงานที่ได้รับมอบหมายพิเศษนอกเหนือจากภารกิจหลัก

รายวิชาศึกษาทั่วไป รายวิชาการจัดการการดำเนินชีวิต

กองกิจการนิสิต ได้รับมอบหมายให้ดำเนินการจัดการเรียนการสอนในรายวิชาศึกษาทั่วไป รายวิชาการจัดการการดำเนินชีวิต โดยมีจุดมุ่งหมายรายวิชา ดังนี้

1. เพื่อให้บัณฑิตมีความรู้ ความเข้าใจในหลักการและแนวคิดในการดำเนินชีวิต สามารถนำแนวทางดังกล่าวมาประยุกต์และปรับใช้ในการวางแผนชีวิต และการจัดการดำเนินชีวิตได้อย่างเหมาะสม และสอดคล้องกับคุณธรรมจริยธรรม รู้จักการใช้ชีวิตแบบเศรษฐกิจพอเพียง และอนุรักษ์โลก
2. เพื่อปลูกฝังความรับผิดชอบ และจิตสำนึกที่ดี ที่พึงมีต่อตนเอง และต่อสังคม เพื่อการดำเนินชีวิต และก้าวไปสู่การพัฒนาตนเองอย่างยั่งยืน ตามคุณสมบัติของบัณฑิตที่พึงประสงค์ของมหาวิทยาลัยโดยดำเนินการเรียนการสอนในประเด็นต่างๆ อาทิ การสร้างแรงบันดาลใจ การจัดการการดำเนินชีวิต การสื่อสาร การจัดการความขัดแย้ง ปรัชญาเศรษฐกิจพอเพียง ทักษะด้านคนและสังคม เป็นต้น

โครงการตลาดนัดนิสิตมหาวิทยาลัยนเรศวร

โครงการตลาดนัดนิสิตมหาวิทยาลัยนเรศวร ได้รับอนุมัติจากคณะกรรมการบริหารมหาวิทยาลัยนเรศวร ครั้งที่ 3/2561 เมื่อวันที่ 20 กุมภาพันธ์ 2561 ระเบียบวาระที่ 5.21 ที่ประชุมพิจารณาแล้วมีมติ

1. อนุมัติในหลักการในการดำเนินโครงการตลาดนัดนิสิตมหาวิทยาลัยนเรศวร
2. รายรับจากค่าเช่าพื้นที่และค่าไฟฟ้า ให้นำเข้าเป็นรายรับของมหาวิทยาลัย
3. มอบกองกิจการนิสิตนำเรื่องเข้าที่ประชุมคณะกรรมการพิจารณาการใช้พื้นที่ของมหาวิทยาลัยนเรศวร เพื่อพิจารณารายละเอียดในการดำเนินกิจการต่อไป

โดยเริ่มเปิดดำเนินการ เมื่อวันที่ 27 กุมภาพันธ์ 2561 ณ ลานจอดรถ ข้างลานจอดรถไฟฟ้า มหาวิทยาลัยนเรศวร โดยจัดทุกวันอังคาร เวลา 12.00-22.00 น. โดยมีการเก็บค่าบำรุงสถานที่ และค่าไฟฟ้าตามประกาศมหาวิทยาลัยนเรศวร เรื่อง กำหนดอัตราค่าบำรุงสถานที่และค่าไฟฟ้าสำหรับผู้ประกอบการร้านค้า โครงการตลาดนัดนิสิตมหาวิทยาลัยนเรศวร

วัตถุประสงค์

1. เพื่อเป็นแหล่งฝึกประสบการณ์วิชาชีพและจำหน่ายสินค้าที่นิสิต องค์กรกิจกรรมนิสิตดำเนินการรวมทั้งเป็นแหล่งจำหน่ายสินค้าของชุมชนและผู้ประกอบการภายในจังหวัด
2. เพื่อเป็นแหล่งประชาสัมพันธ์ข้อมูล ข่าวสาร กิจกรรมต่าง ๆ ของนิสิต องค์กรกิจกรรมนิสิตและหน่วยงานต่าง ๆ ภายในมหาวิทยาลัย
3. เพื่อจัดหารายได้สนับสนุนการบริหารกิจกรรมนิสิต การจัดกิจกรรมพัฒนานิสิต การให้บริการและสวัสดิการนิสิต งานศิษย์เก่าสัมพันธ์และกิจการอื่น ๆ ของมหาวิทยาลัย

ผลการดำเนินงานในปีงบประมาณ 2564 กองกิจการนิสิต สามารถหารายได้ให้กับมหาวิทยาลัย เป็นเงินจำนวน 95,160 บาท เนื่องจากสถานการณ์การแพร่ระบาดของเชื้อไวรัสโคโรนา (COVID-19) ทำให้สามารถดำเนินการเปิดตลาดนัดนิสิตมหาวิทยาลัยได้เพียง 4 เดือนเท่านั้น เพื่อปฏิบัติตามมาตรการของกระทรวงสาธารณสุขอย่างเคร่งครัด ดังรายละเอียดต่อไปนี้

ล็อกจำหน่ายสินค้า ประจำปีงบประมาณ 2564

ลำดับ	เดือน	จำนวนล็อกประจำ (รายเดือน)	จำนวนล็อกชั่วคราว (รายสัปดาห์)	ล็อกนิสิต	รวม
1	ตุลาคม 2563	77	61	1	139
2	พฤศจิกายน 2563	-	96	-	96
3	ธันวาคม 2563	87	31	4	122
4	มกราคม 2564	-	2	-	2
รวม		164	190	5	359

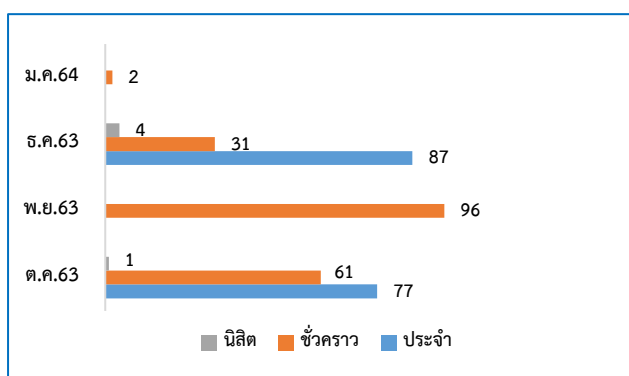

แผนภูมิที่ 67 แสดงจำนวนล็อกจำหน่ายสินค้า

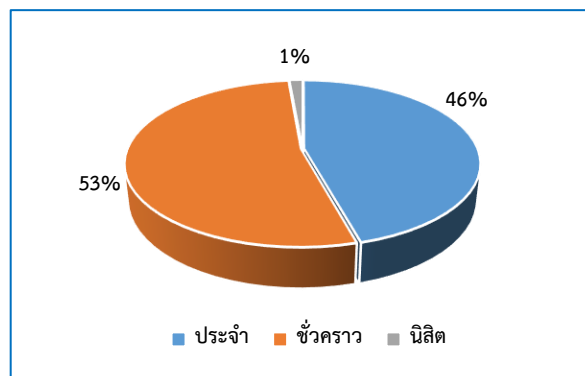

แผนภูมิที่ 68 แสดงร้อยละของจำนวนล็อกจำหน่ายสินค้า

รายรับ-รายจ่ายโครงการตลาดนัดนิสิตมหาวิทยาลัยนเรศวร ประจำปีงบประมาณ 2564

รายการ	รายรับ	รายจ่าย
ค่าเช่าพื้นที่	81,100	
ค่าไฟฟ้า	14,060	
ค่าไฟฟ้ากองอาคารสถานที่		14,060
ค่าปฏิบัติงานเจ้าหน้าที่		7,600
ค่าจ้างนิสิตช่วยงาน		2,400
รวม	95,160	24,060
คงเหลือกำไรสุทธิ	71,100	

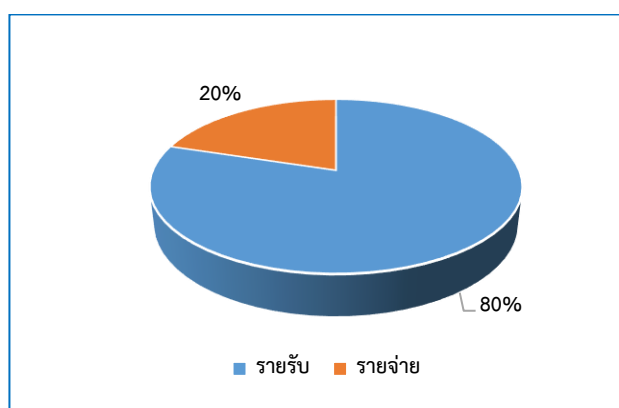

แผนภูมิที่ 69 แสดงร้อยละของรายรับ-รายจ่ายโครงการตลาดนัดนิสิตมหาวิทยาลัยนเรศวร

ส่วนที่ 7

ผลงานเชิงพัฒนา

ระบบฐานข้อมูลผู้นำนิสิตและรางวัลนิสิต

โดยมีวัตถุประสงค์การพัฒนาระบบฐานข้อมูลผู้นำนิสิตและรางวัลนิสิต ดังนี้

1. เพื่อลดขั้นตอนการทำงานในการเก็บข้อมูลของผู้นำนิสิตและนิสิตที่ได้รับรางวัลจากเดิมที่เก็บเป็นเอกสาร
2. เพื่อเพิ่มประสิทธิภาพในการใช้ข้อมูลให้สามารถเข้าถึงข้อมูลของผู้นำนิสิตและนิสิตที่ได้รับรางวัลได้รวดเร็ว
3. เพื่อแก้ปัญหาเอกสารหรือข้อมูลผู้นำนิสิตและนิสิตที่ได้รับรางวัลสูญหาย
4. เพื่อความสะดวกในการนำข้อมูลผู้นำนิสิตของผู้นำนิสิตและนิสิตที่ได้รับรางวัลมาวิเคราะห์เพื่อพัฒนาหรือปรับปรุงการทำงานต่อไป

ระยะที่ 1 การจัดทำฐานข้อมูลของผู้นำนิสิตและรางวัลนิสิต ได้พัฒนาขึ้นจากการพยายามแก้ไขปัญหาในการเก็บข้อมูลของผู้นำนิสิตและนิสิตที่ได้รับรางวัล ให้เป็นปัจจุบันมากที่สุดและสามารถนำข้อมูลมาใช้ได้อย่างมีประสิทธิภาพ รวมถึงสามารถใช้เป็นข้อมูลเพื่อการตัดสินใจของผู้บริหารในการวางแผนพัฒนานิสิตของมหาวิทยาลัย โดยมีการจัดประชุมผู้ที่เกี่ยวข้องร่วมกับผู้เขียนระบบฐานข้อมูลและผู้ที่มีความต้องการใช้ข้อมูล กำหนดสิ่งที่ต้องการให้ฐานข้อมูลแสดงผลของข้อมูล

ระยะที่ 2 ทดลองใช้ระบบโดยผู้ดูแลหรือผู้รวบรวมข้อมูลผู้นำนิสิตและนิสิตที่ได้รับรางวัล โดยจัดทำให้ฐานข้อมูลมีข้อมูลที่ครบถ้วนถูกต้องรวมถึงเป็นปัจจุบันมากที่สุด และจัดประชุมเพื่อแก้ไขปัญหาหรือปรับปรุงจากการทดลองใช้ระบบโดยขณะนี้อยู่ในระยะที่ 2

ระยะที่ 3 การนำข้อมูลผู้นำนิสิตและนิสิตที่ได้รับรางวัล มาวิเคราะห์เป็นข้อมูลเพื่อสร้างการพัฒนามหาวิทยาลัยแบบมีส่วนร่วมของผู้นำนิสิตและนิสิตที่ได้รับรางวัล

ส่วนที่ 8 แผนงานที่จะดำเนินการในรอบปีถัดไป

แผนงานที่จะดำเนินการ

1. จัดทำหลักสูตรการพัฒนาศักยภาพนิสิต ด้าน Soft skill ที่สอดคล้องกับความต้องการของนิสิตและตลาดแรงงาน
2. แนวทางในการพัฒนางานศิษย์เก่าสัมพันธ์ กองกิจการนิสิต

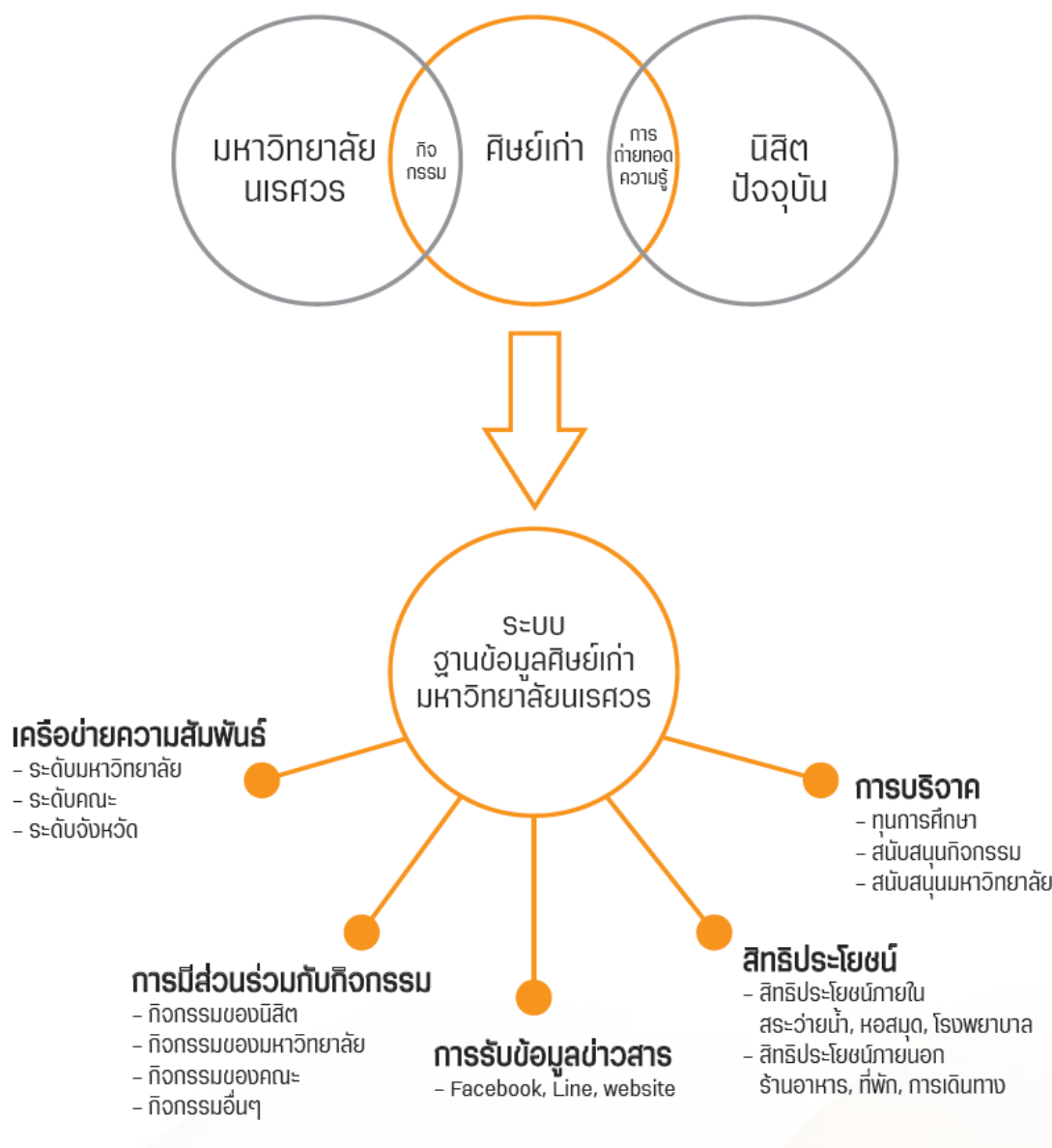

ภาพกิจกรรม



เลือกตั้งผู้นำนิสิต มหาวิทยาลัยนเรศวร ประจำปีการศึกษา 2564



พิจารณาศิษย์เก่าดีเด่น/ศิษย์เก่าที่สร้างชื่อเสียง



ตรวจเยี่ยมหอพักเครือข่าย



พิธีมอบทุนรีไซเคิล



คัดเลือกนักศึกษารับรางวัลพระราชทาน ระดับอุดมศึกษา ประจำปีการศึกษา 2563 เขตภาคเหนือ



จิตอาสาคัดแยกขยะ



ทำบุญปีใหม่ไทย สงกรานต์กองกิจการนิสิต



สัมมนาผู้นำนิสิตระดับสูง มหาวิทยาลัยนครสวรรค์ ประจำปีการศึกษา 2564



ประชุมคณะกรรมการกิจการนิสิต



ประเมินประสิทธิภาพองค์กรกิจกรรมส่วนกลาง



ปัจฉิมนิเทศนิสิตพิการ



จิตอาสาส่งมอบหมอนหลอด



วันงดสูบบุหรี่โลก



ผู้นำลิตพบอธิการบดี



ประชุมเครือข่ายเพื่อการพัฒนาอุดมศึกษา ภาคเหนือตอนล่าง



Edd NU 2021

รายนามคณะผู้จัดทำ

คณะกรรมการแผนกลยุทธ์และประกันคุณภาพกองกิจการนิสิต

นางศิริวรรณ	กมลพัฒนา
นางกมลทิพย์	กมลวณิช
นางสาวธัญญารัตน์	อินทร์เมือง
นางพรธิดา	บุญยะโรจน์
นางสาวพรพรรณ	ประมวลวุฒิธรณ
นางสาวเกษราภรณ์	จันทร์ย้อย
นางสาวเยาว์บุตรี	ม่วงจอม
นายกัณฑ์ทวี	วิมุติ
นางประภาพิมล	คำสายพรม
นายธรรมรงค์	สาริกุล
ว่าที่ ร.อ.ชยาศิษย์	คำสายพรม
นางสาวสร้อยญา	สุขเพิ่ม